

AANVALSPUNTEN

INHOUD : 81 Partijen met 58 diagrammen

	pag.
Inleidende partijen	1
Het seizoen 1939-1940	6
" " 1940-1941	13
" " 1941-1942	105
Correspondentiewedstrijden	112, 138
Eenige bladzijden statistiek	148-153, 159
Namenregister	162
Register der openingen	163

PARTIJ NO. 1
20 Dec. 1937
Fransche partij

Mit
(H. BUNT)

Mwart
(J. MULDER)

1. e2 - e4
2. d2 - d4
3. ♖b1 - c3
4. e4 - e5
5. ♗g1 - f3
6. ♗f2 - g3
7. ♞f1 - b5
8. ♗f3 x d4
9. e5 x f6
10. 0 - 0
11. ♗d4 x e6 !
12. ♞d1 - e2
13. ♗e6 - g5 †
14. ♞e2 - e8 †
15. ♗c3 x d5

- e7 - e6
 - d7 - d5
 - ♗g8 - f6
 - ♗f6 - d7
 - f7 - f6
 - c7 - c5
 - c5 x d4
 - ♞d8 - e7
 - ♞e7 x f6
 - ♞f8 - c5
 - ♞c5 - b6
 - ♞e8 - f7
 - ♞f7 - g8 ?
 - ♗d7 - f8
- Mwart geeft op.

SLOTSTELLING :

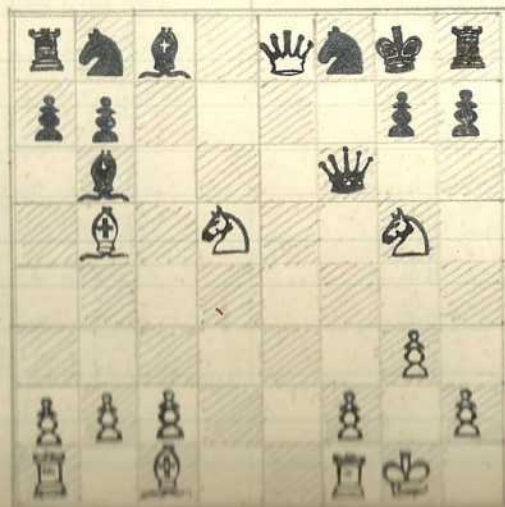

PARTIJ NO. 2 - DAMEGAMBIET
 competitiewedstrijd NOSTRO, Klasse 4a
 (ASV II - R.H.B.S. 3-5)
 9 November 1938

D. SMINK

1. d2-d4
2. c2-c4
3. c4 x d5
4. Pq1-f3
5. e2-e3
6. Lf1-b5
7. Lb5-a4
8. La4-c2
9. Dd1 x c2
10. 0-0
11. Dc2-d3
12. g2 x f3
13. b2-b4
14. a2-a3
15. Lc1-b2
16. f3-f4
17. Pbi-d2
18. Pdz-f3
19. Tfi-e1
20. Tai x c1
21. Tc1-c8†
22. Tc8-c2
23. Df3-e2
24. Kq1-f1

H. BUNT

1. d7-d5
2. c7-c6
3. cb x d5
4. Pb8-c6
5. Lec-f5
6. a7-ab
7. b7-b5
8. Lf5 x e2
9. Ta8-c8
10. Pec x d4
11. Pdz x f3†
12. e7-e6
13. Lf8 x b4
14. Lb4-d6
15. Dd8-h4
16. Pq8-f6
17. Ph6-g4
18. Dh4-h3
19. Tcd x c1†
20. Dh3 x f3!
21. Kc8-d7
22. Ldb x f4
23. Lf4 x h2†
24. Df3-h1†

PARTIJ NO. 3

d-4 - Opening
 competitiewedstrijd NOSTRO, Klasse 4
 (Max Ruwe II - Westertkwartier 6½-1½)
 18 December 1939

S. de WEERT

1. d2-d4
2. Pbi-d2
3. Pq1-f3
4. c2-c3
5. e2-e3
6. d4 x e5
7. Lf1-e2
8. 0-0
9. Tfi-e2
10. Dd1-c2
11. Pdz-b3
12. Te1-f1
13. Pf3-e4
14. Pbz x d4
15. Dc2 x e2
16. f2-f4
17. Tfi-f3
18. Pd4-b3
19. f4 x g5
20. Tf3-g1
21. h2-h3
22. Kq1-h1
23. Dc2-f2
24. g2 x f3
25. Df2-g2

H. BUNT

1. d7-d5
2. Pb8-c6
3. Lec-g4
4. Pq8-f6
5. e7-e5
6. Pec x e5
7. Pes-c6
8. Lf8-d6
9. 0-0
10. Tfo-e8
11. Pfb-e4
12. f7-f5
13. Pec x d4
14. Lg4 x e2
15. Dd8-f6
16. a7-ab
17. c7-c5
18. g7-g5
19. Pe4 x g5
20. Dh6-h6
21. Dh6-g6
22. f5-f4
23. f4-f3
24. Pq5 x h3
25. Tc8-c5

26. Dg2 x g6 †
 27. Kk1 - g2
 28. Kg2 x h3
 29. K h3 - h4
 Wit geeft op.

h7 x g6
 Tes - g5 †
 Kg8 - f7
 K f7 - f6

PARTIJ NO. 4

Damegambit. Manhattan verdediging
 Marskamp Friesland. Promingen
 Leeuwarden 20 Mei 1939

W. COHEN

H. BUNT

1. d2-d4
 2. c2-c4
 3. ♖b1-c3
 4. ♗c1-g5
 5. ♕g1-f3
 6. e2-e3
 7. d4xc5
 8. ♗d1-b3
 9. ♗b3-c2
 10. ♔a1-c1
 11. ♗g5-f4
 12. b2xc3
 13. ♕f3-d2
 14. ♔c1-d1
 15. ♔d1xd2
 17. ♗e2xd2
 18. Kc1xd2
 19. ♗f1xc4

d7-d5
 e7-e6
 ♕g8-f6
 ♕b8-d7
 ♗f8-b4
 e7-c5
 ♗d8-a5
 ♕d7xc5
 ♕f6-e4
 ♕c5-a4
 ♕a4xc3
 ♕e4xc3
 ♕c3-e4
 ♕e4xd2
 ♗b4xd2
 ♗a5xd2
 d5xc4

Dank zij zijn heel goed spel in de opening heeft zwart
 kans de volgende gewonnen stand gekregen. Wit kan
 het zwart dank zij zijn lopers en voochspring in ontwikke-
 ling echter nog moeilijk maken. Door gebrek aan
 routine ging de partij dan ook nog voor zwart verloren.

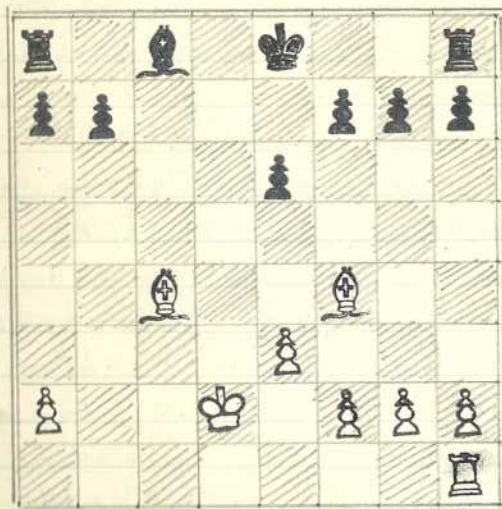

STELLING NA 19. ♗f1xc4

Er volgde:

20. ♗f4-c7
 21. Kd2-e2
 22. ♔h1-d1
 23. ♔d1xd7!
 24. ♗c4xe6 †
 25. ♗c7-e5

0 - 0
 ♔f7-f5
 ♗c8-d7
 ♔f8-f7?
 ♔f7-f8?
 Kg8-h8
 zwart geeft op.

Het seizoen 1939/1940 gaf naast veel wedstrijden
 ook meer succes, vooral de nu volgende partijen en
 partij no. 3 aantonen.

PARTIJ NO. 5

Damegambiet

Competitieve wedstrijd Staunton II. Max Euwe II 3-5

21 November 1939

HOOGERKAMP	BUNT
1. d2-d4	d7-d5
2. c2-c4	e7-e6
3. ♡g1-f3	♡b8-c6
4. c4 x d5	e6 x d5
5. e2-e3	♡g8-f6
6. ♠f1-b5	♠f8-d6
7. 0-0	♠c8-g4
8. ♡b1-c3	a7-a6 (de inleiding
9. ♠b5-a4	b7-b5 van een gewilde
10. ♠a4-b3	b5-b4 combinatie)
11. ♡c3 x d5	♡f6 x d5
12. ♠b3 x d5	♠d6 x h2†
13. ♠g1 x h2	♠d8 x d5
14. ♠h2-g1	0-0
15. e2-e4	♠d5 x e4
16. ♠f1-e1	♠e4-d5
17. ♠d1-d3	♠g4 x f3
18. g2 x f3	♠d5 x d4
19. ♠d3 x d4	♡c6 x d4
20. ♠g1-g2	♡d4-c2
21. ♠c1-d2	♡c2 x a1
22. ♠d2 x b4	♡a1 x c2
23. ♠b4 x f8	♡c2 x e1†
24. ♠g2-f1	♠g8 x f8
25. ♠f1 x e1	♠h8-b8

Wat geeft het op

De volgende partij laat nogmaals zien, hoe H. Bunt met
 opwaart met de Cambridge Springsvariant succes heeft.
 Het zal zeker vermoedelijk wel de laatste keer zijn.
 Ondanks het feit, dat hij wel eens succes had met d7-d5
 na 1. d2-d4, beviel hem dit antwoord op de duur niet.
 Hij zocht daarom naar een andere verdediging, die hem
 meer lag en vond die ook: het Nimmo-Indisch!
 Voorbeelden hiervan zijn elders te vinden.

PARTIJ NO. 6

Cambridge Springsvariant
 van het Damegambiet

Pers. Kampioenschap NBS 1940 4de Klasse (17 Jan. 1940)

H. de Bruine (Groningen)	H. Bunt (Max Euwe)
1. d2-d4	d7-d5
2. c2-c4	e7-e6
3. ♡b1-c3	♡g8-f6
4. ♠c1-g5	♡b8-d7
5. e2-e3	c7-c6
6. ♡g1-f3	♠d8-a5
7. ♠a1-c1	♡f6-e4
8. a2-a3	d5 x c4
9. b2-b4	e4 x b3 e.p.
10. ♠d1 x b3	♡e4 x g5
11. ♡f3-d2	♠a5 x a3
12. ♠b3-c2	♠c8-b4
13. ♠e-f4	♠a3 x c3
14. ♠c2 x c3	♠b4 x c3
15. ♠c1 x c3	♠f7-f6

16. f4 x g5
 17. L f1 - d3
 18. P d2 - f3
 19. T c3 - c5
 20. K e1 - e2
 21. T c5 - c1
 22. P f3 x g5
 23. P g5 - f3
 24. P f3 - e5
 25. T h1 - f1
 26. T f1 x f8
 27. L d3 - g6
 28. P e5 x g6
 29. P g6 - e5
 30. P e5 - c4
 31. P c4 - e5
 32. d4 x c5
 33. T c1 x c5
 34. P e5 - c6 †
 35. P c6 - e7
 36. P e7 - b6
 37. K e2 - f3
 38. g2 - g4
 39. h2 - h3
 40. P b6 - c7
 41. P c7 - a6
 42. P a6 - c5
 43. P c5 - d3 †
 44. K f3 - e2
 45. K e2 - f3

mit queff op

f6 x g5
 P d7 - f6
 P f6 - d5
 L c8 - d7
 h7 - b6
 K e8 - e7
 h7 - h6
 T a8 - c8
 L d7 - e8
 T h8 - f8
 K e7 x f8
 L e8 x g6
 K f8 - e8
 c6 - c5
 K e8 - e7
 T c8 - c7
 T c7 x c5
 b6 x c5
 K e7 - f6
 K f6 - f5
 K f5 - e5
 g7 - g5
 P d5 - f6
 P f6 - e4
 P e4 - d6
 c5 - c4
 c4 - c3
 K e5 - d5
 P d6 - c4
 P c4 - e5 †

PARTIJ NO. 7

Koningsgambiet

Koninkrijkswedstrijd v.d. Linde II - Man. Euwe II
Minschoten 21 Febr. 1940

	H. BUNT	J. KIEWIET
1.	e2 - e4	e7 - e5
2.	f2 - f4	P b8 - c6
3.	P g1 - f3	d7 - d6
4.	L f1 - b5	L c8 - d7
5.	0 - 0	P g8 - f6
6.	P b1 - c3	D d8 - e7
7.	d2 - d4	0 - 0 - 0
8.	d4 - d5	P c6 - b4
9.	P b5 - e2	e5 x f4
10.	L c1 x f4	h7 - h6
11.	a2 - a3	P b4 - a6
12.	L e2 x a6	b7 x a6
13.	D d1 x d4	K e8 - b8
14.	L f4 - e3	e7 - c5
15.	L d4 - d3	L d7 - c8
16.	b2 - b4	T d8 - e8
17.	T a1 - b1	L c8 - b7
18.	b4 x c5	d6 x c5
19.	D d3 x a6	D e7 - c7 ?
20.	T b1 x b7 †	D e7 x b7
21.	T f1 - b1	D b7 x b1
22.	P c3 x b1	

zwart geeft op.

De 7^{de} partij demonstreerde Bunt een van zijn meest geliefde openingen: het Koningsgambiet, ook in de hieronder volgende partij, gaat zwart snel verloren tegen de agressie van wit. Bovendien maakt zwart in de opening de draad kwijt en verloor een stuk.

PARTIJ NO. 8

Koningsgambiet

Competitiewedstrijd Groningen 2. Man Eeuw 2 4-4
20 Maart 1940.

H. BUNT

1. e2-e4
2. f2-f4
3. f4xe5
4. ♠g1-f3
5. d2-d4
6. ♠b1-c3
7. e5xd6
8. ♠f3xg5
9. ♗c1xg5
10. ♗f1-e2
11. ♖d1-d2
12. ♗g5-e3
13. ♗e2-d3
14. ♖d3xf5
15. ♗a1-c1
16. a2-a3
17. ♗h1-f1
18. ♗f1-f3
19. ♗e1-f1

v. HUIZEN

1. e7-e5
2. ♠g8-f6
3. ♠f6xe4
4. ♠d4-g5
5. ♗f8-e7
6. d7-d6
7. ♖d8xd6
8. ♗e7xg5
9. 0-0
10. ♖d6-g6
11. ♠b8-c6
12. ♠c4-b4
13. ♗c8-f5
14. ♖g6xf5
15. ♗f8-e8
16. ♠b4-c6
17. ♗f5-g5
18. ♖g5-h4
19. ♖h4xh2

20. ♗f3-h3
21. ♖d2-d3
22. ♠c3-e4
23. ♠e4-g5
24. ♗f1-g1
25. ♗a1-f1
26. ♗f1xg7
27. ♖d3xg6

1. ♖h2-d6
2. g7-g7
3. ♖d6-e6
4. ♖d6-f6
5. h7-h5
6. ♗f6-g7
7. ♖g8-h8
8. zwart geeft op.

PARTIJ NO. 9

Siciliaansch

Promotiewedstrijd Arsen II - Man Eeuw I, Klasse III.
Arsen 24 April 1940.

G.J.v. LEUSEN

1. e2-e4
2. ♠g1-f3
3. c2-c3
4. d2-d3
5. ♖d1-b3
6. ♗e2-h3
7. c3-c4
8. ♗c1-d2
9. ♠b1-c3
10. ♗f1-e2
11. 0-0
12. a2-a3
13. ♠c3-d5
14. e4xd5
15. d3xc4
16. ♠f3-h2

H. BUNT

1. c7-c5
2. d7-d6
3. ♠g8-f6
4. e7-e6
5. ♗f7-h6
6. ♠b8-c6
7. ♗f8-e7
8. 0-0
9. a7-a6
10. ♖d8-c7
11. ♗c8-e6
12. b7-b5
13. ♗e6xd5
14. b5xc4
15. ♠c6-d8
16. ♠f6-e4

- 17. L d2-c1
- 18. P g2-f3
- 19. D b3-c2
- 20. P f3-d2
- 21. D c2-c3
- 22. D c3-c2
- 23. T a1-a2
- 24. P d2-b1
- 25. L c1 x g5
- 26. T f1-d1
- 27. a3-a4
- 28. T d1 x d4
- 29. D c2-d1
- 30. L e2-f1
- 31. b2-b3
- 32. a4-a5
- 33. h2-g3
- 34. h3-h4
- 35. g3 x h4
- 36. K g1-h1
- 37. L g2-h3
- 38. D d1-f1

wit geeft op;

- f7-f5
- P d8-b7
- P b7-a5
- P e4-g5
- L e7-f6
- e5-e4
- T a8-b8
- P a5-b3
- L f5 x g6
- D c7-e7
- P b3-d4!
- c5 x d4
- d4-d3
- D d7-e5
- f5-f4
- f4-f3
- T f8-f6!
- L g5 x h4
- T f6-g6!
- D e5-f4
- D f4 x h4
- T h6-h2

Een ander stokpaardje van den Max Euwe, het Siciliaansch. Wit behandelt de partij afwijkend, waardoor ze een gesloten karakter kreeg. Door fraai positioneel spel op de damevleugel won zwart in combinatie met een aanval op de andere vleugel.

HET SEIZOEN 1940-1941

Was het seizoen 1939-1940 voor H. Bunt een groot succes geworden, hij behaalde uit 9 officiële Mosbo-wedstrijden liefst 8½ punt, toch kon dit seizoen in het niet vallen bij het volgende, noewel wat betreft het aantal wedstrijden en de resultaten daarvan.

Het afgelopen jaar speelde hij in het 2de achtal van Max Euwe aan het 6de bord. Zijn overwinningen hierin noewel als in het eerste achtal werden aanleiding, dat hij het betreffende seizoen aan het vierde bord van het eerste kwam te zitten. Door het instellen van een noodcompetitie kwam Max Euwe I in een klasse met vele 2de klasse teams. Ondanks dit wist Bunt van de vijf te spelen wedstrijden 3 te winnen en 2 remise te maken. Het grootste succes behaalde hij echter door het winnen van het Pers. Kampioenschap 3de klasse, na het vorig jaar in de 4de klasse een matig figuur te hebben geslagen. Verder vond dit seizoen nog een vierkamp plaats tussen 3 sterke M. Euwers en hem, die helaas niet kon worden beëindigd, maar waarin hij bij afbreken de eerste plaats bereikte, voorts tweekampen tegen S. Timinga en J. Mulder, die resp. met 5½-4½ en 8½-1½ door hem werden gewonnen, zodat het geen wonder is, dat dit seizoen een ware schat van partijen gaf, die hierna worden weergegeven. Ook de beste van de partijen uit de onderlinge clubcompetitie en andere partijen worden van nu af opgenomen. Tot nu toe zijn alleen de officiële wedstrijden in dit boek geplaatst, daar dit de enige zijn, waarvan de notatie is bewaard gebleven.

PARTIJ NO. 10

Koningsgambiet

Uitgespeeld voor den clubcompetitie
28 October 1940

H. BUNT

H. SWITTEERS

- 1. e2-e4
- 2. f2-f4
- 3. ♖g1-f3
- 4. ♗f1-b5
- 5. f4xe5
- 6. 0-0
- 7. ♗f3-g5
- 8. ♔g1-h1
- 9. e2-c3
- 10. ♗d1-b3
- 11. d2-d4
- 12. c3xd4
- 13. ♗b5xd7†
- 14. ♗b3-d3
- 15. ♗c1-e3
- 16. ♗f1-c1
- 17. ♗b1-c3
- 18. ♗c3-d5
- 19. ♗a1-b1
- 20. ♗g5xe4
- 21. ♗e4-c3
- 22. ♗e3xd4
- 23. ♗d3xd4
- 24. ♗d4-g4†

- 1. e7-e5
- 2. ♗b8-c6
- 3. d7-d6
- 4. ♗g8-e7
- 5. d6xe5
- 6. ♗f7-g6
- 7. ♗d8-d4†
- 8. ♗f7-f5
- 9. ♗d4-e5
- 10. ♗c8-d7
- 11. e5xd4
- 12. ♗c6xd4
- 13. ♗e8xd7
- 14. ♗a8-e8
- 15. ♗e7-c6
- 16. ♗c5-b4
- 17. ♗d7-c8
- 18. ♗b4xb2
- 19. ♗f5xe4
- 20. ♗b2xa2
- 21. ♗a2-a3
- 22. ♗c6xd4
- 23. ♗f8-h6
- 24. ♗e8-b8

- 25. ♗g4-d7
- 26. ♗b1xb7†!
- 27. ♗c1-b1†

♗a3-d6
 ♗b8xb7
 opgegeven.

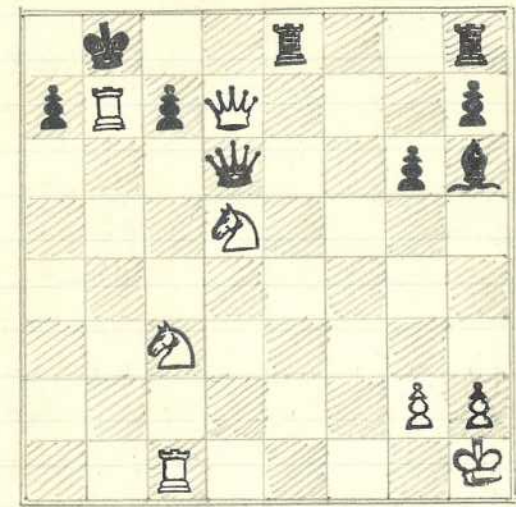

Stelling na 26. ♗b1xb7†!

De nu volgende partij mag Bunt nog steeds tot zijn grootste triomphen rekenen. Woltman is een erkend goed speler en deze partij tegen hem werd een van zijn meest succesvolle Koningsgambieten. Na 19 zetten spelen was ♗. 2 pionnen voor gekomen en stond dus gewonnen. Nu is ♗. merkwaardiger wijze nogal kwistig met het geven van remise in goede stellingen tegen sterke spelers. Dit herinnert aan Capablanca, ook zijn verdere stijl doet in de verke met iets aan den lubaan denken. Woltman nam het remisevoorstel niet genoeg aan.

PARTIJ NO. 11

Koningsgambiet
Competitie wedstrijd Max Kuve - fironingen 2-6
16 December 1940.

H. BUNT

H. WOLTMAN

- 1. e2-e4
- 2. f2-f4
- 3. ♖g1-f3
- 4. d2-d4
- 5. ♗f1-b5
- 6. ♗c1xf4
- 7. ♗f1-c4
- 8. c2-c3
- 9. ♔d1-b3!
- 10. d4-d5
- 11. d5xe6
- 12. e6xf7
- 13. ♔b3xc4†
- 14. 0-0
- 15. ♗f4-e3
- 16. ♕f3xg5! (zie diagram)
- 17. e4xd5
- 18. ♔c4xd5
- 19. ♕g5-e6!
remis gegeven

- 1. e7-e5
- 2. e5xf4
- 3. ♕b8-c6
- 4. d7-d6
- 5. ♗c8-d7
- 6. a7-a6
- 7. ♗f7-h6
- 8. ♕g8-e7
- 9. ♗d7-e6
- 10. b7-b5
- 11. b5xc4
- 12. ♗e8xf7
- 13. ♗f7-e8
- 14. ♕f7-g5
- 15. ♗f8-g7
- 16. d6-d5!
een venijnige tegenstoot
- 17. ♔d8xd5
- 18. ♕e7xd5
- 19. ♗g7-e5

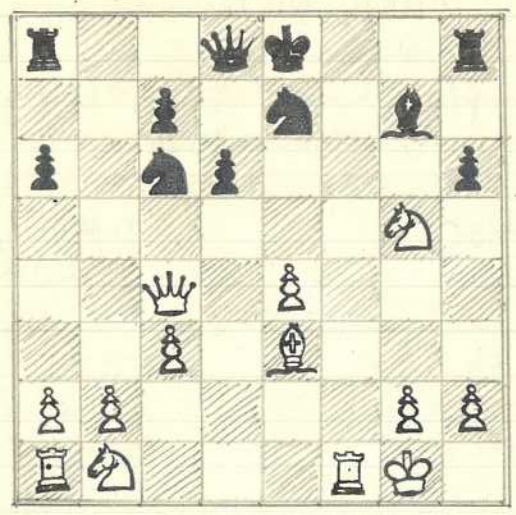

STELLING NA 16. ♕f3xg5!

Thans een partij om het Persoonlijk Kampioenschap 3e Klasse en wel tegen de sterke Nov-speler van Dijk. Hedevende dit tournooi ontmoetten van Dijk en Bunt elkaar niet minder dan vier maal en deze partijen hebben vrijwel alle een zeer merkwaardig verloop gekregen. In deze partij heeft Bunt zijn koning geen veilig plaatsje gegeven, iets waaraan hij zich wel eens vaker bezondigt en verloor na 26 zetten de kwaliteit. Thwart kwam hopeloos te staan en ♔ was dan ook bijna van plan op te geven; Met buitengewone hardnekkigheid streed hij verder en na het afbreken der partij werd met de moed der wanhoop spelend wist hij er proovaar uit te komen! Het eindspel wist hij zelfs zoo sterk te behandelen, dat de partij nog voor van Dijk verloren ging ook. Michiel dit ware staaltje van volharding en volhouden.

PARTIJ NO. 12

Siciliaansch

Pers. Kampioenschap NOSTRO 3^{de} klasse

19 December 1940

V.v. Dijk (N.O.S.)	H. BUNT (M.EUWE)
1. e2-e4	c7-c5
2. P g1-f3	d7-d6
3. L f1-c4	L c8-g4 ?
4. e2-c3	D d8-c7
5. D d1-b3	e7-e6
6. d2-d4	L g4xf3
7. g2xf3	c5xd4
8. c3xd4	P b8-d7
9. P b1-c3	T a8-c8
10. L c4-d3	a7-ab
11. L c1-d2	P g8-f6
12. 0-0-0	e6-e5
13. d4-d5	b7-b5
14. K c1-b1	P d7-c5
15. D b3-c2	D e7-b7
16. T d1-c1	K e8-d7
17. L d3-f1	T c8-c7
18. L f1-h3†	K d7-c7
19. P c3-d2	b5-b4
20. D e2-d1	g7-g6
21. T c1-c4	a7-a5
22. P e2-c1	L o-g7
23. P c1-b3	P c5xb3
24. T c4xc7†	D b7xc7
25. D d1xb3	T h8-c8 ?

Dit geeft de kwaliteit weg, maar zwart stond meer slecht, daar zijn lichte stukken slecht staan en wit de enige open lijn gaat beretten.

26. L h3xc8	D e7xc8
27. D b3-a4	D e8-d8
28. T h1-c1	P f6-d7
29. L d2-c3	L g7-f6
30. T c1-c6	L f6-h4
31. T e6-ab	f7-f5
32. D a4-c6	P d7-b8
33. D c6-b7†	K e7-f6
34. L e3-h6	f5xe4
35. D b7-g7† (sterker)	f e4: waarna het matnet was gesloten)
36. T a6-a7	K f6-f5
37. T a7-f7†	e4xf3
38. D g7xh7	K f5-e4
39. D h7xg6†	L h4xf2
40. D g6-d3†	K e4xd5
41. T f7xf3 (41. D 5†, K d5; 42. D f3:† had een stuk gewonnen, thans komt zwart over de crisis heen en houdt twee verbonden vrijprinnen!)	K d5-e6
42. L b6-g7	L f2-d4
43. D d3-c4†	P b8-d7
44. D c4-e6†	d6-d5
45. L g7-f6†	K e6-e7
46. D e6xf6† (sterker††b:)	P d7xf6
47. D f6xd8†	K e7-d7
48. K b1-c2	K d7xd8
49. L e1-b3	K d8-e7
	e5-e4

50. Tg3-g3
 51. Tg3-g2
 52. Kc2-d2
 53. h2-h4
 54. Kd2-d1
 55. Tg2-f2
 56. h4-h5

Ld4-e5
 Ke7-f6
 d5-d4
 Les-f4
 d4-d3
 Kf6-e5
 e4-e3!

PARTIJ NO. 13

Koningsgambiet
 Pers. Kampioenschap NOSBO 3^{de} klasse
 30 December 1940

Gespeeld in den wedstrijd om het kampioenschap 3e klasse van den NOSBO, 1940/41.

Zwart: H. Bunt.
 Zwart

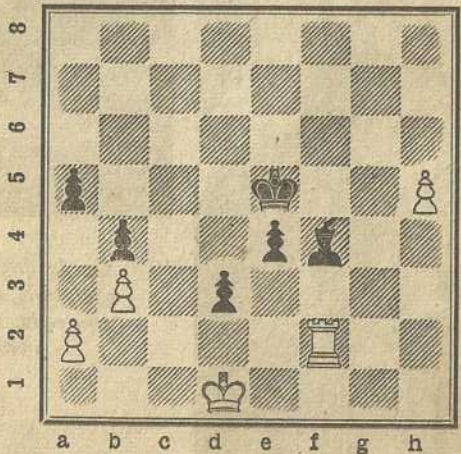

Wit: J. v. Dijk.

Zwart won als volgt:

1. e4-e3!
 2. Tf1 x f4
 Dit kwaliteitsoffer ziet er aantrekkelijk uit, doch blijkt onvoldoende te zijn. Andere zetten hielpen echter evenmin, bijv. 2. Tg2, Ke4 3. Tg8 (als de toren de g-lijn verlaat, wint e2† en Lg3†)
 3. Kf3 4. Tf8, e2† 5. Ke1, d2 mat.
 2. Ke5 x f4
 3. h5-h6 Kf4-f3
 4. h6-h7 Kf3-f2
 5. h7-h8D e3-e2†
 6. Kd1-d2
 Ook 6. Kc1 verliest wegens 6. e1D† 7. Kb2, Dc3†!
 8. Dc3, bc3:† 9. Kc3:, Ke2 enz.
 6. e2-e1D†
 7. Kd2 x d3 Del-e2†
 8. Kd3-d4 De2-b2†
 en de dame gaat verloren.

H. BUNT

O. BEEKMAN

1. e2-e4
 2. f2-f4
 3. P g1-f3
 4. L f1-b5
 5. 0-0
 6. f4 x e5
 7. P b1-c3
 8. L b5 x c6†
 9. D d1-e1
 10. D e1-g3
 11. d2-d3
 12. P f3 x e5
 13. d3-d4
 14. L c1-g5
 15. L g5-f4
 16. P e5 x g6†
 17. e4-e5
 18. D g3-e3
 19. T f1 x f4
 20. T f4 x f8†
 21. P c3-e4
 22. b2-b3
 23. T a1-d1
 24. P e4-c3
 25. d4-d5
 26. K g1-h1

e7-e5
 P b8-c6
 d7-d6
 L f8-e7
 L c8-g4
 d6 x e5
 a7-a6
 b7 x c6
 P g8-f6
 0-0
 K g8-h8
 h7-d6
 L g4-h5
 h7-h6
 L h5-g6
 f7 x g6
 P f6-h5
 P h5 x f4
 L e6-e7
 h7 x f8
 D d8-d5
 T a8-d8
 c6-c5
 D d5-b7
 D h7-h4
 L f8-e7

27. Td1-f1
 28. De3-d3
 29. P c3-a4

Le7-g5
 Db4-a5
 c9-c4

remise.

PARTIJ NO. 14
 Siciliaansch

Competitiewedstrijd Staunton II. Max Euwe 5-3
 7 Januari 1941

A. JANUS

H. BUNT

1. e2-e4
 2. P g1-f3
 3. e2-c4
 4. P b1-c3
 5. L f1-e2
 6. 0-0
 7. b2-b3
 8. L c1-b2
 9. d2-d3
 10. D d1xe2
 11. De2-e3
 12. P f3-e1
 13. f2-f4
 14. D d3-g3
 15. f4xe5
 16. P c3xd5
 17. c4xd5
 18. T f1xf8
 19. d3xe4
 20. P e1-c2

c7-c5
 d7-d6
 e7-e5
 P g8-f6
 L f8-e7
 0-0
 P b8-c6
 P c6-d4
 P d4xe2
 L c8-g4
 D a8-d7
 L g4-e6
 P f6-g4
 f7-f5
 P g4xe5
 L e6xd5
 f5xe4
 T f8xf8
 L e7-d3
 L d8-f6

21. P c2-e3
 22. g2xf3
 23. T a1-e1
 24. D g3-g2
 25. D g2-f1
 26. K g1-h1
 27. P e3-f5
 28. D f1-h3
 29. T e1-f1
 30. f3-f4
 31. P fbxd4

P e5-f3
 L fbxb2
 L b2-e5
 T f8-f6
 T fb-g6
 D d7-f7
 D f7-f6
 D fb-f7
 D f7-f6
 L e5-d4
 D fbxd4

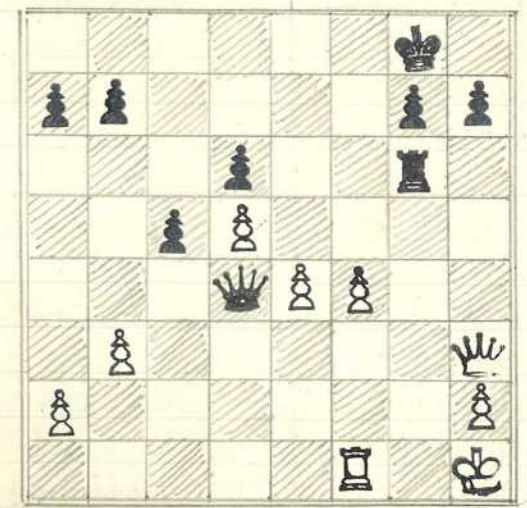

STELLING NA 31. Dfbxd4

Een stand, die oogenschijnlijk voor wit gewonnen is. Wit moet echter steeds rekening houden met een geweldige dreiging: Dd3, die als de witte dame niet langer verdedigt, dooddelijk is. Hoofdvoende kan zwart zich handhaven. Er volgde:

32. Dh3-c8 t
 33. Dc8xb7 t
 34. Db7-b8 t
 35. Db8xa7
 36. Da7-b8 t
 37. Db8-c7 t
 38. Dc7-c8 t
 39. Dc8-b7 t !
 40. Db7-a8 t !
 41. Da8-a4 !
 42. Da4-c4 !
 43. T f1-g1 gedw.
 44. K h1xg1
 45. e4-e5
 46. Kg1-g2
 47. Kg2-f2
 48. Dc4xc5 t
 49. Dc5-a7 t
 50. f4xe5 t
 51. Da7-b6 t
 52. Dbb-eb t
 53. d5xeb t
 54. K f2-e3
 55. Ke3-f4
 56. K f4-e5
 57. Ke5-eb
 58. Keb-f7
 59. K f7-f6
 60. K f6-g7 ??
 61. Kg7-g6
 62. K g6-g5
 63. K g5-g4 en nuart wint

Kg8-f7
 K f7-f8
 K f8-e7
 Ke7-f8
 K f8-e7
 Ke7-e8
 Ke8-e7
 Ke7-f8
 K f8-e7
 Dd4-d3 !
 Dd3-d2 !
 T g6xg1 t
 Dd2xa2
 Da2-b1 t
 D b1-f6 t
 dbxe5
 D g6-d6
 Ke7-f6
 Ddbxe5
 K f6-f5
 D e5xeb
 K f5xeb
 Keb-d5
 Kd5-c5
 Kc5-b4
 Kb4xb3
 g7-g5
 g5-g4
 h7-h5
 h5-h4
 g4-g3

PARTIJ NO. 15

Koningsgambiet
 Persoonlijk Kampioenschap 1930 3de klasse

	H. BUNT (M. EUWE)	P. R. JAGER (A. S. V.)
1.	e2-e4	e7-e5
2.	f2-f4	d7-d6
3.	Pg1-f3	h8-g8
4.	h2-h3	h8xg8
5.	Dd1xf3	Dd8-h4
6.	g2-g3	Dh4-f6
7.	Pb1-c3	e7-c6
8.	d2-d3	g7-g6
9.	L f1-g2	Pg8-e7
10.	0-0	L f8-g7
11.	Kg1-h1	D0-0
12.	Df3-e2	Pb8-d7
13.	f4xe5	Dfbxe5
14.	Lc1-f4	D e5-eb
15.	T f1-f2	Pd7-e5
16.	d3-d4	Pe5-c4
17.	L f4-e3	Pc4xe3
18.	D e2xe3	Pe7-c8
19.	Pc3-e2	Pc8-b6
20.	b2-b3	Pb6-d7
21.	c2-c3	Pd7-f6
22.	Pe2-f4	Lg7-h6
23.	P f4xeb	Lh6xe3
24.	T f2xf6	f7xeb
25.	T f6xeb	Tf8-e8
26.	d4-d5	Kg8-f7

- | | |
|---------------|----------------------------|
| 27. Ta1-f1† | Kf7-f8 |
| 28. Tf1-f3 | L e3-c5 |
| 29. b3-b4 | L c5-b6 |
| 30. Teb-e7 | T a8-b8 |
| 31. Tf3-f7 | c b x d5 |
| 32. e4 x d5 | T d8-e8 |
| 33. T f7-g7 † | en mat op de volgende zet. |

Partij No. 16 laat de remplaçant van Bunt zien voor het Manhattan Cambridge Springscomplex. Wit beantwoordt de Nimzo-Indische verdediging minder sterk met 4. Lc1-g5 en B. weet hieruit zijn voordeel te doen. Alhoewel dit maar een gewone competitiewedstrijd is, is het het plaatsje in dit boek wel waard. Verrassend is de wijze, waarop zwart matzet.

PARTIJ NO. 16
Nimzo-Indisch
Gespeeld voor de clubcompetitie (10-2-1941)

J. KEIZER	H. BUNT
1. d2-d4	Ph8-f6
2. c2-c4	e7-e6
3. Ph1-c3	L f8-b4
4. Lc1-g5	c7-c5 (betreunt h6)
5. e2-e3	Dd8-a5
6. Lg5 x f6	L b4 x c3 †
7. b2 x c3	D a5 x c3 †
8. Ke1-d2	D c3-b2 †
9. K e2-d e1	g7 x f6

- | | |
|-------------|-----------|
| 10. Ph1-f3 | D b2-c3 † |
| 11. Ph3-e2 | c5 x d4 |
| 12. Ta1-c1 | D c3-a5 |
| 13. e3 x d4 | d7-d6 |
| 14. Dd1-b3 | Ph8-c6 |
| 15. Db3-b2 | e6-e5 |
| 16. d4-d5 | Pc6-e4 |
| 17. Lf1-e2 | Th8-g8 |
| 18. g2-g3 | b7-b6 |
| 19. f2-f3 | Lc8-h3 |
| 20. Ke1-f2 | f6-f5 |
| 21. Th1-g1 | D a5-c5 |
| 22. Tg1-d1 | Ph4-c2 † |

en mat op de volgende zet!

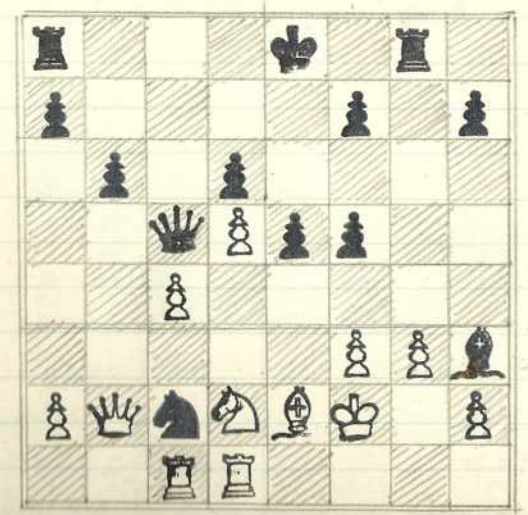

STELLING NA Ph4-c2 †

PARTIJ NO. 17

du-opening

competitiewedstrijd Mr. Max Ruwe 1-7

19 Februari 1941

GROENWOLD

BUNT

1. d2-d4
2. P g1-f3
3. c2-c4
4. L c1-d2
5. P b1xd2
6. e2-e3
7. D d1-c2
8. a2-a3
9. L f1-d3
10. T a1-c1
11. 0-0
12. c4xd5
13. T f1-e1
14. P f3-e5
15. P b2-d2
16. P e5-f3
17. P f3-g5
18. P g5xe6
19. T e1-e2
20. T c1-e1
21. g2-g3
22. P b3-a5
23. P a5-b3
24. T a1-c1
25. D e2-b1
26. T c1-e2

- P g0-f6
- e7-e6
- L f0-b4 t
- L b4xd2 t
- d7-d5
- 0-0
- P b8-c6
- P c6-e7
- g7-g6
- e7-c6
- D d8-c7
- e6xd5
- T f8-e8
- L c8-e6
- P f6-e7
- P e7-f5
- P f5-g7
- f7xeb
- P g7-h5
- T e8-f8
- D c7-d6
- T a8-b8
- T b8-c8
- P h5-f6
- T f8-f7
- P f6-g4

27. T c1-f1

Wit heeft de partij wat slap behandeld, waardoor zwart kans een gewaardigd aansvalsstelling heeft opgebrond.

T c8-f8

28. D b1-c1
29. d4xe5
30. D c1-d1
31. K g1-g2
32. P b3-c1

- e6-e5!
- P d7xe5
- P e5-f3 t
- P f3xe2!
- P g4xe3 t!

De pointe van zwarts combinatie.

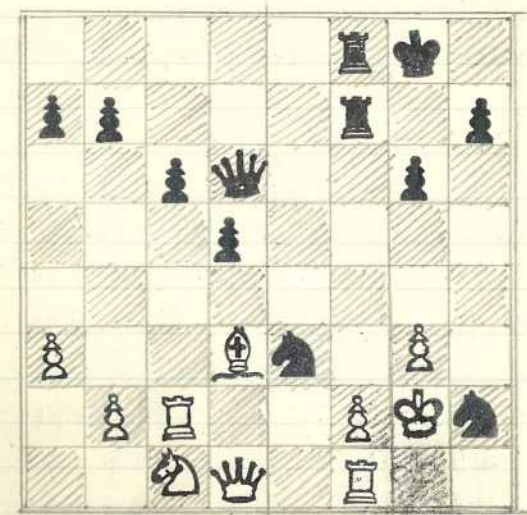

STELLING NA P g4xe3 t!

33. f2xe3
34. D d1-e1
35. L d3xf1
36. D e1-c3
37. P c1-e2
38. K g2-h3
39. K h3-g4

- P h2xf1
- T f7-f3!
- T f3xf1
- T f7-f3
- T f3-e2 t
- T f1-h1 t
- D d6-c6 t

en mat op de volgende zet

Waren de wedstrijden om het Persoonlijk Kamp. lot nog toe niet te gunstig voor Bunt verlopen, de kansen op plaatsing in de Finale kroegen een gedeelte knaars tour hij in de partij tegen Kortner hierig blunderde en snel verloor. Men wonder, dat hij in de resterende partij tegen Ten Berge alle risico verneem en de aangeboden remise aannam in een partij stelling, waer nog veel stukken op het bord waren. Deze remise bracht hem gelijk met Van Bijk, echter Kortner. wedstrijd wedstrijden tegen van Bijk moesten de doovslag geven.

Hieronder volgt de partij tegen Ten Berge.

PARTIJ NO. 18

Reli. systeem

Pers. Kampioenschap WVS 3^{de} klasse 27 Febr. 1941

J.H. ten Berge	-	H. BUNT
1. P q1 - f3		P q0 - fb
2. c2 - c4		c7 - c5
3. b2 - b3		q7 - qb
4. L c1 - b2		L f0 - q7
5. P b1 - c3		o - o
6. q2 - q3		b7 - bb
7. L f1 - q2		L c0 - b7
8. o - o		D d0 - c7
9. d2 - d3		d7 - db
10. e2 - e4		e7 - e5
11. D d1 - e2		P b0 - cb
12. P c3 - d5		P f6 x d5
13. c4 x d5		P e6 - e7

- 14. T a1 - c1
- 15. T c1 - c2
- 16. P f3 - d2
- 17. P d2 - c4
- 18. h q2 - f3
- 19. P c4 - e3
- 20. D e2 x e3
- 21. D e3 - e2
- 22. L b2 - c1
- 23. D e2 - e3
- 24. q3 - q4
- 25. h2 - h3
- 26. L f3 - q2
- 27. f2 - f3
- 28. D e3 - e2
- 29. L c1 - e3
- 30. D e2 - f2

- L q7 - hb
- D c7 - d7
- a7 - a5
- P e7 - c8
- b b - b5
- L h b x e3
- f7 - fb
- P c8 - e7
- K q8 - q7 !
- P e7 - q8
- L b7 - c8
- D d7 - f7
- q b - q5
- h7 - hb
- L c8 - d7
- T f8 - c8
- P q8 - e7

thwart heeft de partij meer voorrechtig behandeld. Na nog eenige schermutselingen wordt de remise gegeven. Er volgde nog.

- 31. a2 - a3
- 32. D f2 - d2
- 33. T f1 - b1
- 34. L q2 - f1
- 35. K q1 - q2
- 36. K q2 - q3
- 37. L e3 - f2
- 38. T b1 - c1

Remise.

- P e7 - qb
- D f7 - e8
- D e8 - d8
- L d7 - e8
- P qb - h4
- P h4 - qb
- L e8 - d7
- K q7 - f7.

Moggeent maant later ontmoeten ten Berge en Bunt elkaar wederom. Deze partij overtrof wat symmetrie betreft, verreweg nog haar voorganger. Hieronder volgt dit opmerkelijke staaltje van hardnekkigheid. Natuurlijk ontbrak ook de remise aan het slot niet, ofschoon B. goede winstkansen had!

PARTIJ NO. 19
Engelsche opening
(Sicil. in de voorh.)

Competitiewedstrijd NOS - Max Kunn 4-4
13 Maart 1941

	J. H. ten Berge	H. Bunt
1.	c2-c4	e7-e5
2.	Φb1-c3	Φf8-f6
3.	e2-e4	c7-c5
4.	Φg1-f3	d7-d6
5.	d2-d3	Lf8-e7
6.	Lf1-e2	0-0
7.	0-0	Φb8-c6
8.	Lc1-e3	Lc8-e6
9.	Φf3-d2	Φf3-d4
10.	Lx3xd4	c5xd4
11.	Φc3-d5	Lxbxd5
12.	e4xd5	Φfb-d7
13.	f2-f4	Φd7-c5
14.	a2-a3	a7-a5
15.	Φd2-b3	a5xb4
17.	a3xb4	Ta8xa1
18.	Dd1xa1	b40-a8

- 19. Φb3-a5
- 20. f4-f5
- 21. b4xa5
- 22. Da1-a3
- 23. Le2-f3
- 24. a5-ab
- 25. Da3xb6
- 26. T f1-a1
- 27. K g1-f2
- 28. Ta1xa8

- Le7-d8
- Ld8xa5
- f7-f6
- Φd7-c5 !
- b7-b6 !
- Da8xab
- Φc5xab
- T f8-a8
- Φab-c7
- Φc7xab

remise.
Kwart heeft door zijn plussion en wits slechten looper uitstekende winstkansen! Dat dit nog lang duurt is de vraag, dat zw. remise geeft.

DE BESLISSINGSWEDSTRIJDEN TEGEN VAN DIJK.

Deze partijen zijn de sensationeelste van het seizoen geworden. Niet alleen om de inhoud, maar ook om de gewichtige spanning, welke er bij heerste. De beide partijen werden in dezelfde week gespeeld, beide afgebroken en de week daarop voortgezet. Hoewel Bunt in beide bij het afbreken iets beter stond, eindigden ze in remise, waarmee men evenver was, als voordien. Hoewel v. Dijk als Bunt werden geplaatst in de finale, wat aanleiding heeft gegeven tot nog een vierde emotioneel kamp tussen beide kampioenen. De eerste partij van deze "match" van 2 partijen, was de minst opwindende. Bunt, die zwart had, speelde op remise, in de zekerheid, de partij met wit wel tot een goed einde te brengen. Anderdaad weet hij hierin alle aanvalen van den NOS-er aardig af te slaan, waarna een interessante eindstrijd volgt.

PARTIJ NO. 10

Mimmo-Indisch

18^{te} beslissingswedstrijd van Dijk-Bunt

17 Maart 1941

V. van Dijk	H. BUNT
1. d2-d4	Pg8-f6
2. Pg1-f3	e7-c6
3. c2-c4	Lf8-b4 †
4. Pb1-c3	Pb8-c6
5. e2-e3	d7-d6
6. d4-d5	Lb4xc3
7. b2xc3	Pc6-e7
8. d5xe6	f7xe6
9. c4-c5	0-0
10. c5xd6	c7xd6
11. Dd1-b3	Dd8-c7
12. Pf3-g5	db-d5
13. Lf1-d3	h7-h6
14. Pg5-f3	b7-b6
15. 0-0	Lc8-b7
16. Pf3-d4	Dc7-d7
17. Lc1-a3	Tf8-e8
18. Ld4-b5	Pe7-c6
19. Dd3-a4	Td8-c8
20. Ta1-c1	a7-ab
21. Lb5-e2	bb-b5
22. Da4-c2	Pcbxd4
23. e3xd4	Dd7-f7
24. Tf1-e1	g7-g5
25. Le2-d3	Tcb-c6
26. f2-f3	Ta8-c8

27. La3-b2
 28. Dc2-e2
 29. a2-a3
 30. De2-f2

- Tc8-c7
 Lb7-c8
 Pfb-d7
 Pd7-b6

In deze stand werd de partij afgebroken (zie diagram).
 Zwart heeft goed zijn stelling versterkt en dreigt op
 de damevleugel thans beslissend voordeel te krijgen.
 (31.-, Pa4!). Wit moet deze dreiging echter
 schitterend te pareren en voor gelijk spel te behouden.

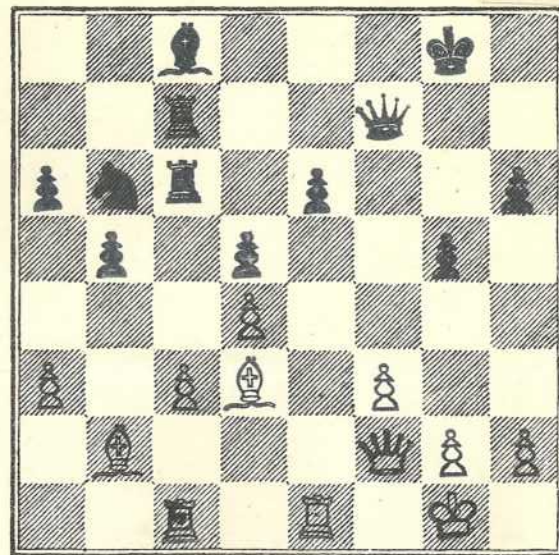

31. h2-h4!
 32. h4xg5!
 33. Ld3-b1
 34. Df2-d2!
 35. Dd2xg5!
 36. Dg5xg7!
 37. Tc1xc6
 38. Tf1xb1

- Pb6-a4. Deconsequentie.
 hbxg5
 Pa4xc3
 Pc3xb1
 Df7-g7
 Kg8xg7
 Tc7xc6
 Tcb-c2

39. Tc1-b1
40. Lb2xc1
41. f3-f4
42. Kf1-f2
43. g2-g3
44. Lc1-d2

Tc2xc1
Kg7-f6
Kf6-f5
Kf5-g4
ab-a5
a5-a4

Remise

Hetgen gerien de ongelijke loopers ditmaal wel gerechtigd is. De combinatie na de hervatting is door van Dijk prachtig gevonden!

De tweede partij stak Bunt van wal met het voornemen zijn tegenstander reeds in de opening te verpletteren. Dit voornemen had een omgekeerd effect: van Dijk speelde een onregelmatige variant van de Fransche verdediging en daag, b. spoedig in de verdediging. Wit had alle moeite om naar voren te komen, maar slaagde door uitstekend verdedigen hier toch in. Het hierna ontstane eindspel was voor hem gunstig, maar na lang vechten, gaf hij er toch niet meer in en nam met de remise van van Dijk genoegen. De stand der match was 1-1 geworden.

Beide spelers werden thans met Koetier, v.d. Burg en Molenberg in de finale geplaatst, waarmee de loon naar werken kregen. Het liet welhaast zeker, dat er uit deze vijfkamp een NOS-speler als kampioen zou te voorschijn komen. Immers drie van de vijf deelnemers waren van deze club. Het zou echter anders lopen!

PARTIJ NO. 21

Fransche verdediging
2de beslissingswedstrijd Bunt-van Dijk
20 Maart 1941

H. BUNT (M. EUWE)		J. van Dijk (N.O.S.)	
1.	e2-e4		e7-e6
2.	d2-d4		d7-d5
3.	Pb1-c3		Pg8-e7
4.	e4-e5		c7-c5
5.	Pc3-b5	Een geforceerde poging om c3 door te zetten, die wit echter in het nadeel brengt	
6.			Pe7-g6
	c2-c3		a7-a6
7.	Pb5-a3		Pb8-c6
8.	Pg1-f3		Ld8-a5
9.	Lc1-d2		Das-b6
10.	Ld2-c1		c5xd4
11.	c3xd4		Lf8-b4!
12.	Ke1-e2		Lc8-d7
13.	Pa3-c2		Ta8-c8
14.	a2-a3		Lb4-e7
15.	b2-b4		Pcb-a7
16.	Ke2-e1		Ld7-a4
17.	Ld7-a4	Ta1-a2	Lbb-c7
18.	Lf1-d3		La4-b3
19.	Ta2-b2		Lb3-a4 (tempoverlies)
20.	Ke1-f1!		Pa7-b5
21.	Ld3xb5		abxb5
22.	Pf3-e1		0-0
23.	Ld1-d3		17-16

- 24. e5 x f6
- 25. g2-g3
- 26. Kf1-g2
- 27. Lc1-e3
- 28. Pe1-f3
- 29. Tb2xc2
- 30. Dd3xc2
- 31. Dc2-d3!

- L e7 x f6
- P g6-e7
- Pe7-f5
- Dc7-b6
- La4xc2
- Tc8xe2
- P f5 x d4
- e6-e5

Althans is wit erin geslaagd door zeer juist tevenspel gelijk spel te verkrijgen. Thans laat hij zich verleiden tot een combinatie, die hoewel niet geheel incorrect is, toch te riskant was. Na gewoon slaan op d4 had hij de pion ook terug gekregen.

- 32. Pf3xe5! Lf6xe5
- 33. Th1-d1! de pinke-ric diagram

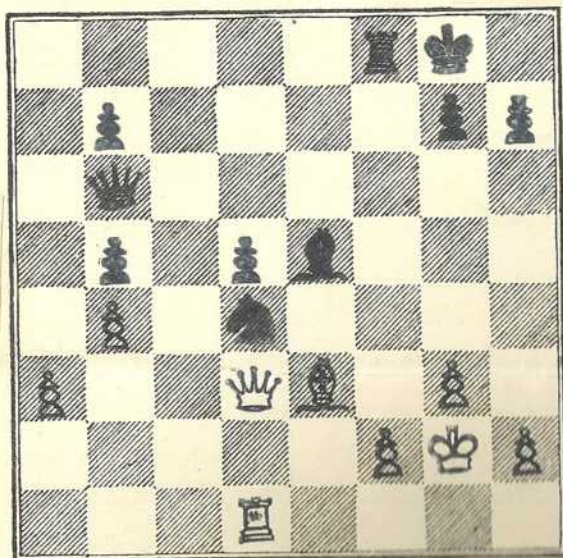

zwart had nu met 33. T f5, benevens Te3: op de volgende zet een zekere remise gekregen, waar hij thans nog voor rechten moet.

- 33. —————
- 34. Le3xd4
- 35. Dd3xd4
- 36. K g2-g1
- 37. Dd4xd5†
- 38. Dd5xb7

- D ab-f6
- Le5xd4
- Df6-g7†
- Df3xa3
- Kg8-h8

logisch. Wit wil echter de sterke diagonaal blijven bezetten, evenals de rechte lijn. Anderdael juist: D a3xb4

- 39. K g1-g2. Om Td7 te laten volgen. Zwart is hem echter voor
- 40. D b4-c5
- 40. Td1-d2
- 41. Td2-b2
- 42. f2-f4

- L7-h6
- Kh8-h7
- Tf8-f5

Remise.

Thans volgt een partij van Bunt in een simultaan-wedstrijd van J. Landau gespeeld.

Hij maakte uitstekend gebruik van een fout van Landau in de opening en wist de kwaliteit te winnen. Ondanks dit grote voordeel bood hij den Holland-ochen meester remise aan, die dit vanzelfsprekend met beide handen aannam.

Toch was B. de morele winnaar en de eenige van de vele Max-Euwe spelers, die niet verloor!

PARTIJ NO. 22
 Nimro-Indisch
 Simultaanwedstrijd S. Landau
 Oplossingen 22 maart 1941

	S. LANDAU	H. BUNT
1.	d2-d4	Pg8-f6
2.	c2-c4	e7-e6
3.	P b1-c3	L f8-b4
4.	f2-f3	d7-d5
5.	c4xd5 ?	P f6xd5 !
6.	L c1xd2	D d8-h4 !
7.	g2-g3	D h4xd4
8.	T a1-c1	P d5-e3
9.	P c3-b5	P e3xd1 !
10.	P b5xd4	L b4xd2 †
11.	K e1xd2	P d1-f2
12.	T c1xc7	P b8-ab
13.	T c7-c3	P f2xh1
14.	L f2-g2	P h1xg3
15.	h2xg3	o-o
16.	f3-f4	T f8-d8
17.	e2-e3	T a8-b8
18.	T a8-b8 P g1-f3	P a6-b4
19.	T c3-a3	P b4-c6
20.	K d2-c3	P c6xd4
21.	P f3xd4	a7-ab
22.	T a3-b3	T d8-d7
23.	T b3-b6	T d7-c7 †
24.	K c3-b3	L c8-d7
25.	a2-a4	REMISE

† Dit is inderdaad moeilijk voor zwart zijn voordeel te doen gelden.

Een week later krijgen we de simultaanwedstrijd van Dr. M. Euwe, ter gelegenheid van Max Euwe's 1^{ste} lustjaar. Weliswaar wilt Bunt zijn prestatie tegen Landau niet te herhalen, maar hij bood toch goede tegenstand, zoals onderstaande partij laat zien:

PARTIJ NO. 23
 Siciliaansch
 Simultaanwedstrijd Dr. M. Euwe
 Oplossingen 23 maart 1941

	DR. M. EUWE	H. BUNT
1.	e2-e4	e7-c5
2.	P g1-f3	d7-d6
3.	d2-d4	c5xd4
4.	P f3xd4	P g8-f6
5.	P b1-c3	g7-g6
6.	L f1-e2	L f8-g7
7.	o-o	P b8-c6
8.	P d4-b3	o-o
9.	f2-f3	L c8-e6
10.	P c3-d5	L e6xd5
11.	e4xd5	P c3-b4
12.	c2-c4	e7-e6
13.	a2-a3	P b4-ab
14.	d5xe6	f7xe6
15.	P b3-d4	D d8-d7
16.	h2-h4	P f6-e8
17.	L e1-h2	T a8-c8
18.	D d1-b3	d6-d5
19.	c4xd5	D a7xd5

- 20. D b3 x d6
- 21. L f1 x a b
- 22. T a1-c1
- 23. L b2-a1
- 24. L a1 x g7
- 25. a3-a4
- 26. P d4
- 27. T f1 x c1
- 28. T c1 x c8
- 29. K g1-f2
- 30. K f2-e3
- 31. a4-a5
- 32. K e3-d3
- 33. P d4-c6
- 34. g2-g3
- 35. P e6-d4
- 36. K d3-d4
- 37. f3-f4
- 38. h2-h3
- 39. g3-g4
- 40. K d4-c5

- e6 x d5
- b7 x a6
- P e8-d6
- P e6-b5
- K g8 x g7
- P b5-d6
- T c8 x c1
- T f8-c8
- P d6 x c8
- K g7-f6
- P d4-b6
- P b6-c4
- P c4-d6
- P d6-b5
- K f6-f5
- P b5 x d4
- K f5-e6
- h7-h5
- K e6-d6
- K d6-e6

zwart geeft het op.

PARTY NO. 24
Fransch

Competitiewedstrijd Maxime-Stamton III 6 1/2-1 1/2
31 Maart 1941

H. BUNT

M. KRAMER

- 1. e2-e4
- 2. d2-d4
- 3. P b1-c3

- e7-e6
- d7-d5
- L f8-b4

- 4. a2-a3
- 5. b2 x c3
- 6. D d1-g4

- L b4 x c3
- d5 x e4
- D d8-f6

De witspeler speelt gaarne de Minawer-variant van deze verdediging. Het is beter de e-pion te houden en de g-pion te geven. Zwart denkt anders.

- 7. D g4 x e4
- 8. P g1-f3
- 9. c3-c4
- 10. D e4-d3
- 11. L c1-g5
- 12. D d3 x g6
- 13. e4-c5
- 14. P f3-e5 !

- P g8-e7
- P e7-d5
- P d5-c3
- P c3-a4
- D f6-g6
- h7 x g6
- b7-b6

meer sterk gespeeld : er dreigt.
Mans L b5 t en bovendien c5-c6 !

- 15. f2-f3
- 16. c5-c6
- 17. d4 x e5
- 18. b c2-c4
- 19. L g5 x e7
- 20. T a1-d1
- 21. f3-f4
- 22. L f1-e2
- 23. g2-g3
- 24. L e2-d3
- 25. f4 x e5
- 26. L d3-g6
- 27. 0-0-0
- 28. T f1 x d1
- 29. T d1-d7
- 30. T d7 x e7

- P a4-c3
- P b8-d7
- P d7 x e5
- P c3-b5
- P d5-e7
- K e8 x e7
- T h8-h5
- f7-f6
- T h5-f5
- f6 x e5
- T f5-f8
- g6-g5
- T f8-d8
- T d8 x d1
- L f8-a6
- K e7-f8
- L a6 x e4

31. Tc7-d7 Lc4-ab
 32. Kg1-g2 Lab-c8
 Thans gaat Kwart in 2 netten mat
 33. Td7-d8† Kf8-e7
 34. Td8-c8 mat!

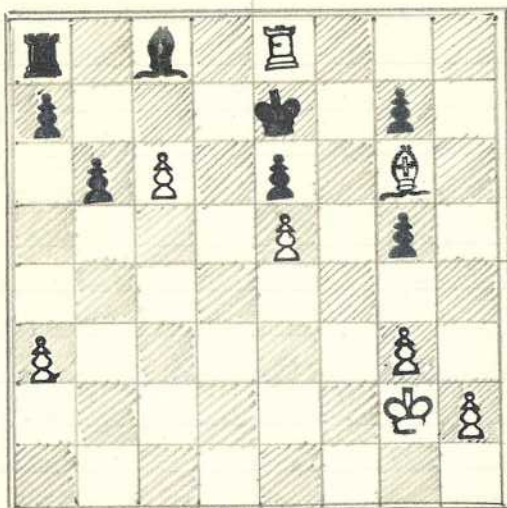

Een waardig besluit van een uitstekende competitie!
 Zijn eindresultaat over 5 wedstrijden was nu:
 Gewonnen 3, remise 2, verloren geen.
 B. hield daarmee zijn ongesmeerd record hoog,
 voor Max Kuur speelde nog nooit een partij
 te hebben verloren. Hoewel het de vraag is, hoelang
 deze reputatie kan worden voortgezet! Ook voor
 Max Kuur's eerste team was het slagen boven
 elke verwachting. De derde plaats in een afde-
 ling van 7 (de hoogste klasse van de NOSP) en
 dat achter clubs als Staunton 2 en Groningen.
 En voor N.O.S., ludende Studenten, Staunton III
 en HSV.

PARTY NO. 25

Nimro. Indisch

Gespeeld voor de clubcompetitie 7 April 1941.

	O. BEEKMAN	H. BUNT
1.	d2-d4	Ph8-f6
2.	e2-c4	e7-e6
3.	Ph1-f3	Lf8-b4†
4.	Fb1-c3	Fd8-c6
5.	e2-e3	d7-d6
6.	Lf1-e2	e6-e5
7.	d4-d5	Lb4xc3†
8.	b2xc3	Fcb-e7
9.	bd1-c2	Lc8-f5
10.	De2-a4†	Dd8-d7
11.	Da4xd7†	Ff6xd7
12.	Ff3-h4	Lf5-e2!
13.	0-0	Fd7-e5
14.	Lc2-d1	Lc2-d3
15.	Ff1-e1	Ld3xc4
16.	Lc1-a3	Fc5-d3
17.	Ld1-a4†	b7-b5
18.	La4-b3	Lc4xb3
19.	a2xb3	Fd3xe1
20.	Fa1xe1	Fef7xd5
21.	Lb3-b2	0-0
22.	e3-e4	Fd5-f4
23.	Ff1-d1	a7-a5
24.	Ff4-g6	Fh4xg6
25.	f7xg6	mitgeeft op

De finale om het Persoonlijk Kampioenschap gaat beginnen. Bunt moest dadelijk in de eerste ronde tegen van Dijk, nog wel met zwart. Deze partij is uit oogpunt van theorie niet de vermelding waard, omdat B. in de opening reeds geweldig blunderde. Maar toch kan deze partij niet achterwege blijven vanwege de geweldige morele betekenis. Immers Bunt, die in de regel door een achterstand in de partij spoedig de moed verloren geeft, ketste in dit keerpunt, hoewel een vol stuk achterstaand, alles op alles, en na de 30^{ste} zet storte de witte stelling in een. Even als in de 2^{de} beslissingswedstrijd had zwart weer het verkeerde voornemen, zijn oude jivaal onder de voet te willen loopen. Met het beest zijn kans volledig te verspelen bij een nederlaag, liet hij na de pijnlijke verrassing op de 3^{de} zet zijn moed niet zakken en speelde hij als een duivel op de aanval. Deze overwinning gaf hem de morele steun het te kunnen. De score van 100% uit deze eindstrijd is nu geen wonder meer. Hij speelde meer vastberaden dan ooit tevoren!

PARTIJ NO. 26

Siciliëansch

Pers. Kampioenschap 3^{de} klasse 8 April 1941

V.v.Dijk (N.O.S)

H. Bunt (M.Euwe)

1. e2-e4
2. ♖g1-f3
3. ♗f1-c4
4. ♗c4 x ♗f7!
5. ♖f3-g5!

1. c7-c5
2. d7-d6
3. ♗c8-g4?
4. ♗e8 x ♗f7
5. ♗f7-e8

6. ♗d1 x ♗g4
 7. ♗g4-f3
 8. d2-d3
 9. ♗f3 x ♗f6
 10. ♖g5-e6!
 11. ♖e6 x ♗f8
 12. ♖f8-e6
 13. f2-f4
 14. c2-c3
 15. f4-f5
 16. ♖b1-d2
 17. ♗e1-d1
 18. ♗d1-c2
 19. ♗c2-b3
 20. a2-a3
 21. d3 x c4
 22. ♗b3-a2
 23. ♖a1-b1
 24. e4 x d5
 25. ♖c2-e4
 26. ♖e4-c5†
 27. ♖e6 x c5
 28. ♖c5-a4
- Kc6-b5

1. ♖g8-h6
2. e7-e5
3. ♗d8-f6
4. ♗f7 x ♗f6
5. ♖b8-a6
6. ♖hb-f7 (relatief het beste)
7. ♗h8-g8!
8. ♖g8 x ♗g2
9. ♗e8-d7
10. ♖a8-g8
11. ♖f7-h6
12. ♖hb-g4
13. ♖g4-e3†
14. b7-b5
15. c5-c4†!
16. b5 x c4†
17. ♖g8-b8
18. d6-d5
19. ♖e3 x d5
20. ♖g2-e2
21. ♖ab x c5
22. ♗d7-c6

Zwart's opzet is gelukt. Het witte paard gaat verloren, waarna de rollen omgekeerd staan! De rest is een kwestie van techniek.

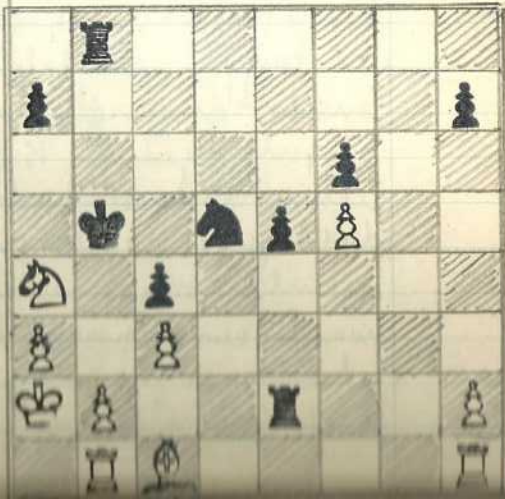

29. Th1-d1
 30. Lc1-b6
 31. Ka2-a1
 32. Lh6-g7
 33. Lg7-f8
 34. Lf8-c5
 35. b2-b3
 36. T b1-b2
 37. Ka1xb2
 38. Td1-e1
 39. Kb2-b1
 40. Lc5-b4
 41. a3-a4
 42. Lb4-c5
 43. Kb1-c1
 44. Kc1-b1
 45. Kb1-a1

Tb0-d0
 Kbsxa4
 Tee x h2
 Td0-d7
 Th2-g2
 a7-ab
 c4 x b3
 Tg2 x b2
 Pds-bb
 Pbb-c4†
 Ka4-b5
 Tab-d2
 Kbsxa4
 Tdx b2†
 Tbz-ce†
 P c4-d2†
 Tc2-a2 mat.

Door zijn overwinning op Van Dijk had Bunt zich mede als een der eerste gevestigden voor de titel laten kennen. Van der Berg (N.O.S.) had in de eerste ronde van Koetsier (Hroningen) gewonnen, ook een uitstekende prestatie en waardoor werd de partij Bunt-v.d. Berg van groot belang. Deze partij werd de meest succesvolle van alle koningsgambieten, die hij heeft gespeeld. Reeds na 15 zetten moest zwart capituleren. De kortste partij die in dit boek voorkomt en dat tegen een speler van formaat als v.d. Berg. Bunt noemt dit nog steeds zijn beste partij. Door deze zege was hij een stap nader bij het kampioenschap gekomen, al waren er nog twee partijen tegen Molenberg en Koetsier voor de berg.

PARTIJ NO. 27

Koningsgambiet

Scrs. Kampioenschap 3de klasse 10 April 1941.

H. BUNT

J. v. d. BERG

- | | | |
|-----|---------|---|
| 1. | e2-e4 | e7-e5 |
| 2. | f2-f4 | L f8-c5 |
| 3. | Pg1-f3 | Pb8-c6 |
| 4. | e2-c3 | d7-d6 |
| 5. | d2-d4 | e5xd4 |
| 6. | c3xd4 | Lc5-b6 |
| 7. | Lf1-c4 | Ed8-e7 |
| 8. | Pb1-c3 | Lb6-a5 |
| 9. | 0-0! | De eenvoudigste opheffing van de penning, wil staat reeds overwegend. |
| | | L a5xc3 |
| 10. | b2xc3 | Lc8-g4 |
| 11. | Ed1-b3! | Pcb-d8 |
| 12. | e4-e5! | Pg8-h6 |
| 13. | e5xdb6 | De7xdb6 |
| 14. | Tf1-e1† | Ke8-f8? |
| 15. | Lc1-a3 | kwart geeft op! |

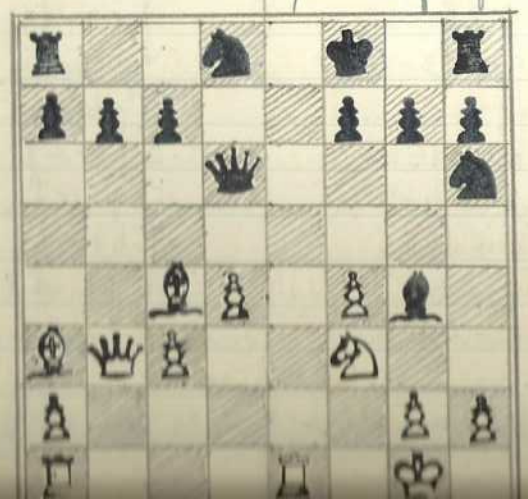

PARTIJ NO. 28
Boogoljubovs-verd.

Gespeeld voor de clubcompetitie 21-4-'41

J. WELLNER

H. BUNT

- 1. d2-d4
- 2. c2-c4
- 3. Pq1-f3
- 4. Lc1-d2

- Pg8-f6
- e7-e6
- Lf8-b4†
- Dd8-e7

volgens de theorie minder sterk. Mit weet dit in deze partij echter niet aan te toonen.

- 5. g2-g3
- 6. a2-a3
- 7. Pb1xd2
- 8. Dd1xd2
- 9. c4-c5
- 10. b2-b4
- 11. b4xc5
- 12. Lf1-g2
- 13. 0-0
- 14. P/3-h4
- 15. f2-f4
- 16. Ta1-b1
- 17. Ph4-f3
- 18. P/3-e5
- 19. f4xe5
- 20. h2-h4
- 21. Tb1-b2
- 22. Tf1-b1
- 23. e2-e3

- Pfb-e4 iets nieuws
- Lb4xd2†
- Pe4xd2
- d7-d5
- b7-b6
- bbxc5
- Pb8-c6
- Ta8-b8
- Lc8-ab
- 0-0
- f7-f5
- Dc7-f6
- Lab-c4
- Pcbxe5
- Dfb-e7
- e7-c6
- Tb8-b7
- Tf8-b8

Remise.
De strijd om de b-lijn is onbeslist geëindigd.

PARTIJ NO. 29
Siciliaansch

Pers. Kampioenschap 3^e Klasse 24 April 1941

J. MOLÉNBORG
(N.O.S.)

H. BUNT
(MAX EUWE)

- 1. e2-e4
- 2. Pq1-f3
- 3. d2-d4
- 4. P/3xd4
- 5. Pb1-c3
- 6. Lf1-e2
- 7. 0-0
- 8. Lc1-e3
- 9. Pd4-b3
- 10. f2-f4
- 11. Pb3xa5
- 12. Dd1-d2
- 13. Le2-f3
- 14. Ta1-c1
- 15. Tf1-e1
- 16. b2-b3
- 17. Pc3-e2
- 18. c2-c4
- 19. Te1-d1
- 20. Pe2-c3
- 21. h2-h3
- 22. Dd2-f2
- 23. Ta1-d3
- 24. Te1-d1
- 25. g2-g4
- 26. Td3xc3

- c7-c5
- Pb8-c6
- e5xd4
- Pg8-f6
- d7-d6
- g7-g6
- Lf8-g7
- 0-0
- Lc8-e6
- Pc6-a5
- Dd8xa5
- Tf8-c8
- Das-c7
- Leb-c4
- e7-e6
- Lc4-ab
- Pf8-e8
- b7-b6
- Lab-b7
- Dc7-e7
- Tc8-d8
- Pe8-c7
- Td8-d7
- Tf8-d8
- Lg7xc3!
- db-d5!

Eindelijk kan zwart zijn spel ontplooven.

- 27. e4-e5
- 28. e4 x d5
- 29. Lc3-d4
- 30. Lf3-e2
- 31. Df2-e1
- 32. Tc3-e3
- 33. Td3xe1

- Ph7-ab
- Lb7xd5
- De7-b4 !
- Pab-c5
- Pc5-e4
- Lb4xe1
- Ld5-a8 !

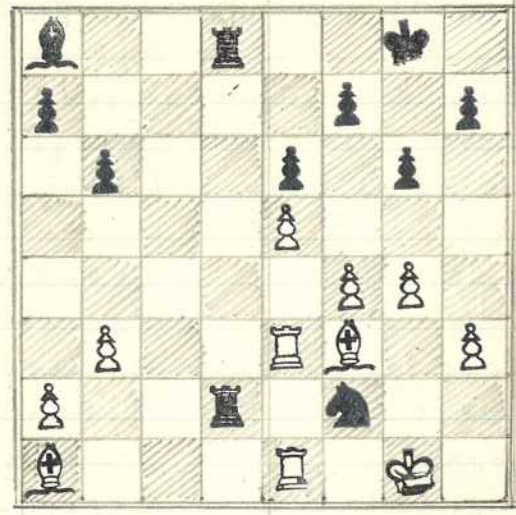

STELLING NA 35. - , Pe4-f2 !

- 34. L d4-a1
- 35. L e2-f3
- 36. L f3 x a8
- 37. a2-a3
- 38. La1-c3
- 39. Lc3xd2
- 40. Te3-d3
- 41. Ld2-b4
- 42. Lb4-e7
- 43. Kg1-f2
- 44. Le7-g5

- Td7-d2
- Pe4-f2 ! (zie diagram)
- Td8xa8
- Pf2-d3
- Pd3xe1
- Pe1-c2
- Pc2xa3
- Pa3-b5
- Pb5-e7
- Pc7-e5
- Ta8-c8

- 45. Kf2-f3
- 46. Td3xc3
- 47. Lg5-e7
- 48. Le7-d6
- 49. Kf3-e4
- 50. f4-f5
- 51. h3-h4
- 52. g4xf5
- 53. f5xe6
- 54. Ke4-d4

- Tc8-c3 !
- Ph5xc3
- Ph3-d5
- a7-a5
- Kg8-g7
- Kg7-h6
- g6xf5
- Kh6-h5
- f7xe6
- Kh5xh4

wilt geeft het op.

Was de overwinning op v.d. Berg een geweldige prestatie, omdat hij in 15 zetten geschiedde, de nu volgende partij tegen Koetsier kan als prestatie evenhoog worden aangedragen. Bunt kwam niet bijster goed uit de opening en dreigde in het nadel te geraken. Hij bedocht een geniale aanval op de andere vliegel, welke volkomen slaagde. Deze combinatie bracht hem het kampioenschap op een wijze, welke niets te wenschen overliet.

PARTIJ NO. 30
Siciliaansch

H. BUNT

J. KOETSIER

26-4-'41

- 1. e2-e4
- 2. Pq1-f3
- 3. d1-d4
- 4. Pp1 x f3 x d4
- 5. Ph1-c3
- 6. Lf1-e2

- c7-c5
- d7-d6
- c5xd4
- Pg8-f6
- g7-g6
- Lf8-g7

7. Lc1-e3

8. 0-0

9. f2-f4

een onregelmatige variant van deze opbouw der Siciliaan, welke echter waarschijnlijk sterker is dan het gebruikelijke g.-, Dbb.

10. a2-a4

11. P d4-b3

12. f4-f5

13. c2 x b3

14. L e3 x d4

15. L d4 x e5

16. L d1 x d8

17. T a1-d1

18. L e2-f3

19. g2-g4!

een goede idee
g b x f5?

20. g4-g5!!

een geweldige zet
Wit komt een stuk voor tegen een paar pionnen.

Spel zw. zijn paard dan volgt P d5 met torenwinst.

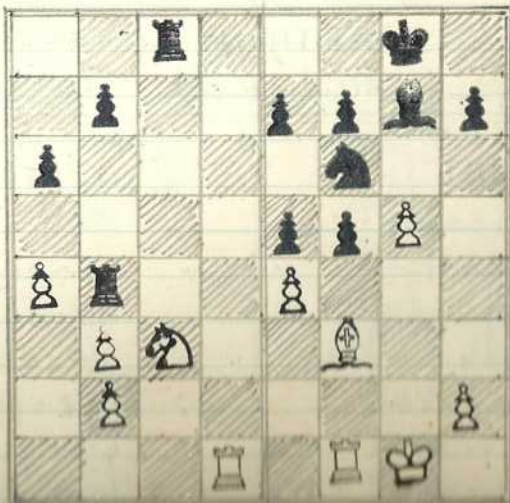

STELLING

NA:

20. g4-g5!!

0-0

P b8-c6

a7-a6

T f8-e8

L c8-e6

L e6 x b3

P c6-e5

T a8-c8

d b x e5

T e8 x d8

T d8-d4!

T d4-b4

20.

g5 x f6

21.

f6 x g7

22.

K g1-h1

23.

T f1 x f3

24.

T d1-d6

25.

T f3-e3

26.

a4 x b5

27.

b3-b4

28.

T d6 x e6!

29.

Wit loopt nu voort. Het is nu in de listig gestelde
nat van den zwitspeler, dien hij bij de 20^{de} zet
met een paardoffer had vermeden.

30.

P c3-d5!!

Dit is een 2^{de} diagram waard.

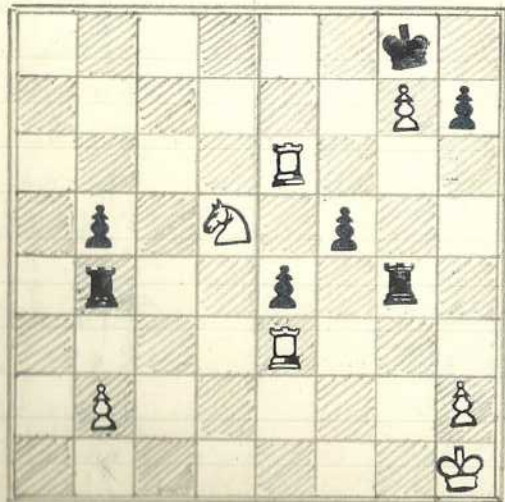

STELLING NA 30. P c3-d5!!

Huwert geeft het op, want hij verliest een volle toren.

Ook in de derde klasse van den Noordelijke Schaakbond zijn thans de persoonlijke wedstrijden beëindigd. De heer H. Bunt wist hier op fraaie wijze het kampioenschap te behalen. De eindstand luidt als volgt:

	1	2	3	4	5	Totaal
H. Bunt	1	1	1	1	1	5
J. v. d. Berg	0	0	1	1	1	3
J. van Dijk	0	0	0	1	1	2
J. Koester	0	0	0	0	1	1

PARTIJ NO. 31

Siciliaansch

Vriendsch. wedstrijd Schaak Ches. - Man Eeuw comb.

17 Mei 1941

SCHAAP

1. e2-e4
2. h1-c4
3. ♠g1-f3
4. e2-c3
5. Lc4-b5
6. Lb5xc6†
7. ♠f3-e5
8. ♠e5-c4
9. Dd1-c2
10. 0-0
11. d2-d3
12. De2xd3
13. ♠b1-d2
14. Dd3-e3
15. De3-e1
16. b2-b3
17. De1-e4
18. ♠d2-f3
19. Ta1-b1
20. Lc1-g5
21. ♠f3xg5
22. De4-h4
23. ♠f1-d1
24. Dh4-g3
25. h2xg3
26. ♠g5-f3

BUNT

1. c7-c5
2. ♠b8-c6
3. e7-e6
4. d7-d5
5. d5xe4
6. b7xc6
7. Dd8-c7
8. Lc8-ab
9. ♠g8-f6
10. Lf8-e7
11. e4xd3
12. 0-0
13. Tfo-d8
14. ♠f6-d5
15. ♠d5-f4
16. ♠f4-d3
17. Ld7-f6
18. Lfbxb3
19. Lc3-f6
20. Lfbxg5
21. g7-g6
22. Lf7-h5
23. Td8-d4
24. De7xg3
25. ♠d5-b4
26. Ta4-d5

27. Td1-d2

28. ♠f3xd2

29. ♠c3-e5

30. Tb1-a1

31. Ta1-a5

with geeft op.

Tdsxd2

♠b4xa2

Pa2-c3

Lab-b5

Tas-d8

PARTIJ NO. 32

Nimmo-Indisch

Massakamp Staunton-Man Eeuw, 3^{de} bord

27 Mei 1941

B.A. FLENTGE

1. d2-d4
2. c2-c4
3. ♠b1-c3
4. Dd1-c2
5. ♠g1-f3
6. Lc1-g5
7. Lg5-d2
8. d4xe5
9. 0-0-0
10. e2-e4
11. ♠c3-d5
12. Td1xd2
13. c4xd5
14. Lf1-b5†
15. Thi-d1
16. Td2-d3
17. Lb5-a4
18. La4-b3

H. BUNT

1. ♠g8-f6
2. e7-e6
3. Lf8-b4
4. ♠b8-c6
5. d7-d6
6. h7-h6
7. e6-e5
8. dbxe5
9. Dd8-e7
10. Lc8-g4
11. Lb4xd2†
12. ♠f6xd5
13. ♠cb-b8
14. Ke8-f8
15. De7-d6
16. a7-ab
17. b7-b5
18. f7-f5!

meer ondernemend gespeeld.

- 19. Td1-e1 ! f5 x e4
- 20. Te1 x e4 Lg4-f5
- 21. Te4 x e5 Lf5 x d3
- 22. Dc2 x d3

Waar is de kwaliteit voor gekomen, maar wit heeft hiervoor een gevaarlijke aanval gekregen.

- 23. Tes - eb D e b - f4 !
- 24. Ke1 - b1 Pd7 - c5 !
- 25. Dd3 - qb P e s x e b
- 26. d5 x e6 D f4 - f6
- 27. Pf3 - e5 ! D f b x q b
- 28. P e s x q b t K f8 - g8
- 29. e b - e7 t ! K g8 - h7
- 30. P q b x h8 T a8 - e8 !, het beste
- 31. P h8 - f7 T e8 x e7
- 32. L b3 - d5 K h7 x g6
- 33. K b1 - c2 T e7 x f7
- 34. L d5 x f7 K q b x f7

Thans is ten eindspel ontstaan dat remise moet worden. Door een fout in de berekening verliest wit.

- 35. Kc2-d3 e7-c5
- 36. a2-a3 Kf7-e6
- 37. Kd3-e4 g7-g5
- 38. g2-g3 e5-c4
- 39. f2-f4 g5 x f4
- 40. g3 x f4 h6-h5
- 41. f4-f5 Kab-fb
- 42. Ke4-d5? Kfb x f5

en wit verliest.

PARTIJ NO. 33

Siciliaansch

1^{ste} matchpartij 17 Mei 1941

	H. BUNT	J. MULDER
1.	e2-e4	c7-c5
2.	Pg1-f3	d7-d6
3.	d2-d4	c5 x d4
4.	Pf3 x d4	Pg8-f6
5.	Pb1-c3	Pb8-c6
6.	Lf1-e2	g7-g6
7.	Lc1-e3	Lf8-g7
8.	0-0	0-0
9.	f2-f4	e7-e6 (minder sterk)
10.	Pd4-b5	db-d5
11.	e4-e5	d5-d4
12.	L e3 x d4	Pcb x d4
13.	Dd1 x d4	Pfb-d7
14.	Pb5-d6	f7-f6
15.	L e2-c4	Dd8-e7
16.	Ta1-e1	Tf8-d8
17.	Pc3-b5 !	a7-a6 (beter Pbb !)
18.	Pb5-c7	Ta8-b8
19.	Pc7 x e6	fb x e5
20.	P e b - g5 t	Kg8-h8
21.	Pdb-f7 t	Kh8-g8
22.	Pf7 x d8 t	Kg8-h8
23.	Pd8-f7 t	Kh8-g8
24.	Pf7-h6 t	Kg8-f8
25.	f4 x e5 t	Kf8-e8
26.	Lc4-f7 t	Ke8-d8
27.	Lg5-e6	

zwart geeft op.

een aardige partij.

De nu volgende partij is een der mooiste illustraties van zwarts strategie: Het spelen op aansvals punten in de stelling van den tegenstander.

PARTIJ NO-34

Siciliaansch

4^{de} match partij 14 Juni 1941

J. MULDER

H. BUNT

- | | | |
|-----|---|-------------------|
| 1. | e2-e4 | c7-c5 |
| 2. | Pg1-f3 | d7-d6 |
| 3. | d2-d4 | e5 x d4 |
| 4. | Pf3 x d4 | Pg8-f6 |
| 5. | f2-f3 | e7-e5 |
| 6. | Pd4-b3 (Zets latiger voor zwart is Pbs) | db-d5 |
| 7. | e4 x d5 | Ld8 x d5 |
| 8. | Ld1 x d5 | Pf6 x d5 |
| 9. | Lf1-c4 | Pd5-b4 (zie opm.) |
| 10. | Lc4-d3 | Lc8-e6! |

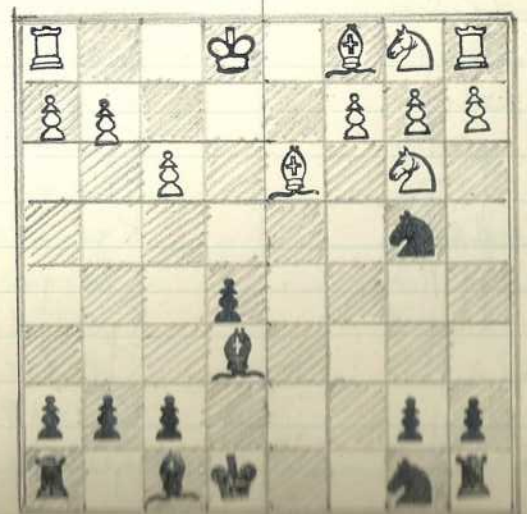

Ieder ander zal het misschien dwaasheid vinden deze zet van een nitroepsteeken te voeren. Het is echter een belangrijke schakel in B's plan: langzaam maar zeker wordt de damevleugel ondermijnd. Het is de stelling, waarin hij zich thuis gevoeld!

- | | | |
|-----|--------------|----------|
| 11. | Pb3-a5 | b7-b6 |
| 12. | Pa5-b3 | Pb8-d7 |
| 13. | Pb1-c3 | Ta8-c8 |
| 14. | f3-f4 | f7-f5! |
| 15. | 0-0 | e5-e4 |
| 16. | Tf1-e1? | e4 x d3! |
| 17. | Te1 x e1 | Kf8-f7 |
| 18. | Teb-e3 | Pb4 x c2 |
| 19. | Pd7 Te3 x d3 | Pd7-c4! |
| 20. | Pb3 x c5 | Lf8 x c5 |
| 21. | Kg1-h1 | Pc2 x a1 |
| 22. | Td3 x d7 | Kf7-g6 |
| 23. | Pc3-d5 | Th8-d8 |
| 24. | Td7 x d8 | Tc8 x d8 |
| 25. | Pd5-c3 | Lc5-b4 |

wit geeft het op.

De volgende partij uit de Vierkamp van Max Euwe laat een voorbeeld zien van een andere greep door Bunt gespeelde opening: de Chatard-Aljechin variant van de Fransche verdediging. zwart neemt in deze partij het pion offer aan, doch weet zich niet staande te houden.

PARTIJ NO. 35

Fransche Partij

afgespeeld in de Vierkamp van Max Luwe

16 Juni 1941

H. BUNT

O. BEEKMAN

- 1. e2-e4
- 2. d2-d4
- 3. P b1-c3
- 4. L c1-g5
- 5. e4-e5
- 6. h2-h4
- 7. h4 x g5
- 8. P g1-h3
- 9. D d1-g4 (gebruikelijk is eerst P f4)
- 10. f2-f4
- 11. D g4-g3
- 12. L f1-e2
- 13. L e2-l5†
- 14. o-o-o
- 15. L h5-e2
- 16. P h3-f2
- 17. P f2-h3
- 18. D f3-g5
- 19. P h3 x g5
- 20. P c3-b5
- 21. P b5-c3
- 22. P g5-f3
- 23. P f3 x h4
- 24. P c3-b1
- 25. P h4 x f5†

- 1. e7-e6
- 2. d7-d5
- 3. P g8-f6
- 4. L f8-e7
- 5. P f6-d7
- 6. L e7 x g5
- 7. D d8 x g5
- 8. D g5-e7
- 9. f7-f6
- 10. f5-f5
- 11. h7-h6
- 12. P d7-f8
- 13. K e8-d8
- 14. g7-g6
- 15. P b8-c6
- 16. h6-h5
- 17. h5-h4
- 18. D e7 x g5
- 19. K d8-e7
- 20. a7-a6
- 21. L c8-d7
- 22. b7-b5
- 23. b5-b4
- 24. a6-a5
- 25. f6 x f5

STELLING NA NA.

25. Ph4 x f5†!

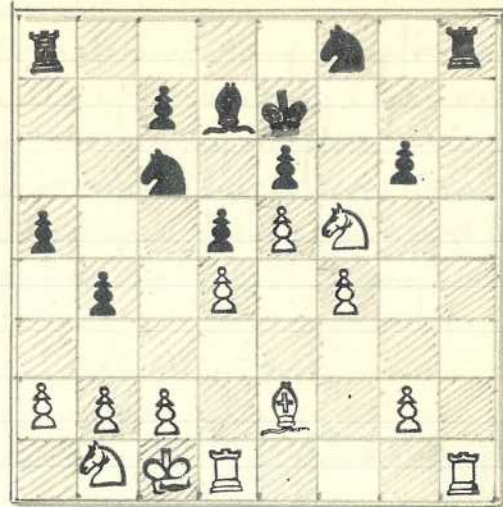

- Mit stond reeds veel beter, maar kwam want hij snel.
- 26. Th1 x h8
 - 27. R d2-h5
 - 28. Th8 x h5
 - 29. c2-c3
 - 30. T d1-h1
 - 31. P b1-d2
 - 32. b2 x c3
 - 33. P d2-b3
 - 34. P b3-c5†
 - 35. c3 x d4
 - 36. g2-g3
 - 37. Th1-d1
 - 38. Th5-h2
 - 39. Th2-b2†
 - 40. K c1-d2
 - 41. T d1-b1†
 - 42. P c5-b7†
- 1. d7-e8
 - 2. L d8 x h5
 - 3. Ta8-a7
 - 4. Ke7-d7
 - 5. P f8-d7-c6-e7
 - 6. b4 x c3
 - 7. c7-c5
 - 8. c5 x d4
 - 9. K d7-c6
 - 10. P f8-g6
 - 11. K c6-b5
 - 12. K b5-b4
 - 13. a5-a4
 - 14. K e4-b5
 - 15. Ta7-c7
 - 16. K b5-a7
- zwart geeft op.

In de nu volgende partij weerstaat Bunt met zwart de gevaarlijke agressieve opstelling van de Siciliaansche partij tegen Wellner met succes. In de vierkamp werd deze opstelling populair en werd door Bijleveld en Wellner gespeeld. Vanaf dit moment begon ook B. de met wit te spelen.

PARTIJ NO. 36
Siciliaansch
Gespeeld in den vierkamp van Max Euwe
23 Juni 1941

J. WELLNER

H. BUNT

1. e2-e4
2. ♖g1-f3
3. d2-d4
4. ♕f3xd4
5. ♖b1-c3
6. h2-h3
7. ke1-e3
8. ♔d1-d2
9. g2-g4
10. ♗g4xh5
11. f2-f3
12. 0-0-0
13. ♖c3-d5
14. e4xd5
15. ♔d2-b4
16. ♔d1-d2
17. ♔b4-b3
18. h3xh6

1. c7-c5
2. ♖b8-c6
3. c5xd4
4. ♖g8-f6
5. d7-d6
6. g7-g6
7. h8-g7
8. h6-d7
9. h7-h5
10. ♔h8xh5
11. ♖c6-e5
12. a7-ab
13. ♖f6xd5
14. ♔d8-c7
15. ♔a8-c8
16. ♔h5-h4
17. h97-h6
18. ♔h4xh6

19. ♔h1-h2
20. ♔b3-e3
21. f3-f4

g6-g5

f7-f6

♖e5-c4 !

Op het juiste moment weet zwart, die in het na-deel dreigde te komen een tegenaanval in te lei-den, die even gevaarlijk is als de witte.

22. ♗f1xc4
23. f4xg5
24. ♖d4-b3
25. ♔e3xg5

♔c7xc4

♔e4xa2 !

f6xg5

♔h6-f6 ! het eenig juiste

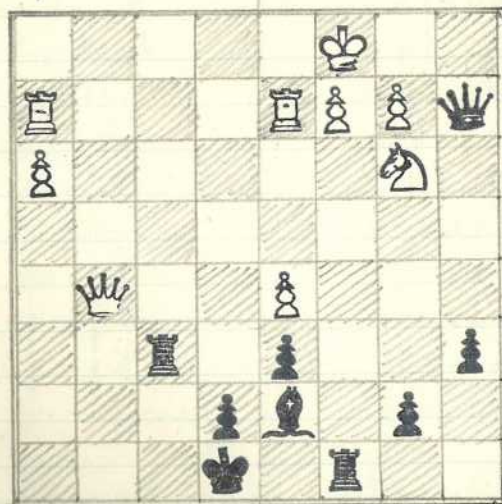

26. ♔f6-g8
27. ♔g8-g6
28. ♔g6-d3

♔f6-f8

Ke8-d8

Er dreigde ♔b3:

Ld7-b5

♔f0-f1

♔f1xd1

♔a2xb2

♔b2-g7

h6-d7

29. ♔d3-e3
30. ♔d2-d1
31. Ke1xd1
32. ♔h2-f2
33. ♖b3-d4

Het nu volgende eindspel wordt door beide spelers sterk behandeld.

34.	♠d4-e6†	♠d7xe6
35.	d5xe6	♠c8-c5.†
36.	†f2-f4!	♠g7xa1†
37.	♠d1-d2	♠b2-g7
38.	†f4-g4!	♠c5-d5†!
39.	♠d2-e2	♠g7xg4†!
40.	h3xg4	♠d5-e5
41.	♠e3xe5	dbxe5
42.	♠e2-e3	♠d8-e8
43.	♠e3-e4	ab-a5
44.	♠e4xe5	a5-a4
45.	♠e5-d4	♠e8-f8
46.	♠d4-e4	♠f8-g7
47.	♠c4-b4	b7-b5
48.	e2-c4	b5xc4
49.	♠b4xa4	c4-c3
50.	♠a4-b3	e3-c2
51.	♠b3xc2	♠g7-f6
52.	♠c2-d3	♠f6-g5
53.	♠d3-e3	

remise

Door dit resultaat was de stand van de Vierkamp geworden: Bunt en Nijleveld beiden 1½ punt, Wellner en Meekman beiden ½ punt. De partij Nijleveld-Bunt was dus van het grootste belang. Ook dit werd weer de bekende opstelling van den Siciliaans. Hoewel de partij tegen Wellner niet ongunstig was afgelopen, zocht N. toch naar een ander verdedigings voorw. en vond die ook en paste deze met succes in de volgende partij toe. Een van zijn kant sterk gespeelde partij. De speelwijze van hem was het Haagsche systeem

PARTIJ NO. 37

Siciliaansch

Gespeeld in den Vierkamp van Marc Lurwe
30 Juni 1941

	J. NIJLEVELD	H. BUNT
1.	e2-e4	c7-c5
2.	♠g1-f3	d7-d6
3.	d2-d4	e5xd4
4.	♠f3xd4	♠g8-f6
5.	♠b1-c3	a7-ab
6.	♠f1-d3	g7-g6
7.	♠c1-g5	♠f8-g7
8.	h2-h3	b7-b5
9.	♠d1-d2	♠c8-b7
10.	♠g5xf6	♠g7xf6
11.	♠d4-b3	♠b8-d7
12.	g2-g4	♠d7-e5
13.	♠d3-e2	♠f6-g7
14.	f2-f3	♠d8-c7
15.	a2-a4	♠e5-c4!
16.	♠e2xc4	b5xc4
17.	♠b3-d4	♠c7-b6
18.	♠d4-d2	0-0-0
19.	♠d2-c1	e7-e6
20.	a4-a5	♠b6-c7
21.	♠c1-e3	db-d5!
22.	e4xd5	e6xd5
23.	♠e3-c1	d5-d4
24.	♠c3-d4	†h8-e8!

Thans is er voor wit vrijwel geen bereedigende voortzetting meer te vinden. Het diagram

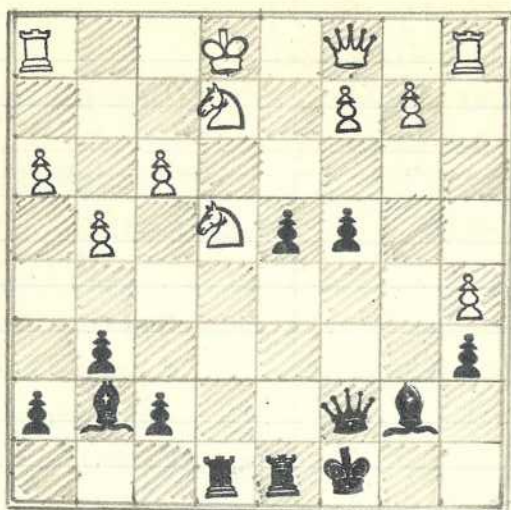

25. Ke1-f1
 26. f3xe4
 27. Dc1-d2
 28. Dc2-c2xd3
 29. Dd2-b4
 30. Db4-bb
 31. a5xb6
 32. Ta1-a4
 33. Kf1-f2
 34. Fe2-g3

wit geeft op.

- Lb7xe4
 Te8xe4
 d4-d3!
 Td8xd3
 Dc7-cb
 Dcbxbb
 Ke8-b7
 Td3-d1
 Td1xe1
 Lg7-d4

Thans weer een partij uit de match Bunt-Mulder.
 Overal deze match qua uitslag een walk-over
 doet vermoeden ($8\frac{1}{2} - 1\frac{1}{2}$), leverden de meeste
 nog geen gemakkelijk spel op. Slechts de beste
 partijen zijn in dit boek opgenomen. De nu volgende
 beide partijen, waarin B. zwart heeft, wordt door hem
 goed behandeld en hij wint dan ook geforceerd.
 Bestand der match is daarna voor hem $+4 = 2 - 0$

PARTIJ NO. 38

Siciliaansch
 beide matchpartij Bunt-Mulder
 6 Juli 1941

J. MULDER

H. BUNT

1. e2-e4
 2. Pq1-f3
 3. d2-d4
 4. Pf3xd4
 5. Pb1-c3
 6. Lf1-e2
 7. Lc1-e3
 8. Pd4-b3
 9. Pc3-d5?

10. Le2-f3
 11. c2-c3
 12. o-o
 13. Lf3xd5
 14. Dd1xd5
 15. Dd5-b5
 16. Tf1-d1
 17. Pb3-d4
 18. b2-b4
 19. Ta1-c1
 20. Les-f4
 21. Lf4xe5
 22. c3-c4
 23. Db5-a4
 24. Da4-a3

- c7-c5
 d7-d6
 c5xd4
 Pq8-f6
 g7-g6
 Lf8-g7
 Pb8-c6
 Lc8-e6

Verliest vrijwel zonder compensa.
 tie een belangrijke pion.

- Pf6xe4
 Pe4-f6
 o-o
 Ld6exd5
 Pf6xd5
 e7-e6
 Dd8-c7
 b7-b6
 Ta8-c8
 db-d5
 Pc6-e5
 Dc7-b7
 Lg7xe5
 a7-ab!
 bb-b5!
 Lesxd4

- 25. Td1xd4
- 26. D a3-e3
- 27. Tc1-d1
- 28. Td4xc4
- 29. a2-a3
- 30. D e3-f3
- 31. g2-g3
- 32. D f3-b7
- 33. f2-f4
- 34. g3xc4
- 35. K g1-h1

- Tc8xc4
- Tf8-c8
- D b7-c7
- D c7xc4
- d5-d4 !
- e6-e5
- f7-f5
- D c4-e6
- e5xf4
- D e6-e3 !
- Tc8-c1 !

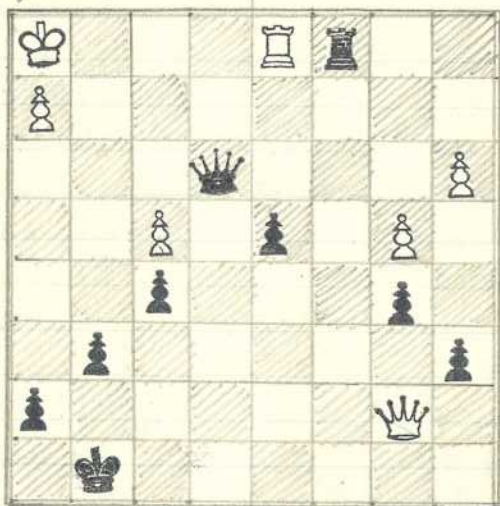

- 36. D b7-d5 †
- 37. D d5-b7 †
- 38. Td1xc1
- 39. Kh1-g2
- 40. K g2-h1
- 41. Kh1-g2
- 42. D b7xd4

- Kg8-g7
- Kg7-h6
- D e3xc1 †
- D c1-d2 †
- D d2-e1 †
- D e1-e4 † !
- f5xc4

wit geeft op.
een aardige partij.

PARTIJ NO. 39
Siciliaansch
gespeeld in den Vierkamp van Max Euwe
7 Juli 1941

	O. BEEKMAN	H. BUNT
1.	e2-e4	c7-c5
2.	Pg1-f3	d7-d6
3.	Lf1-b5 †	Wit wil alle theoretische banen vermijden.
4.	e4-e5	Ph8-d7
		a7-a6
5.	Lb5xd7	Dd8xd7
6.	e5xd6	Dd7xd6
7.	0-0	Lc8-g4
8.	d2-d3	Pg8-f3
9.	c2-c3	Ta8-d8
10.	Lc1-e3	e7-e6
11.	Le3-g5	Td8-d7
	zwart wil Lfb: mitlokken. Wit gaat hierook op in en krijgt een sterke aanval te verduren.	
12.	Lg5xf6	g7xf6
13.	Ph1-a3	Th8-g8
14.	Kg1-h1	Lf8-h6
15.	Pa3-c4	Dd6-c6
16.	Pc4-e3	Lg4-h5
17.	Tf1-g1	Lh6-f4
18.	Pf3-e5 !	bijzonder sterk gespeeld.
	Wit weet juist op tijd, de beslissende zwarte aanval een halt toe te roepen. Zwart moet thans wel op de vereenvoudigende grote afsluiting ingaan!	
	hier diagram	

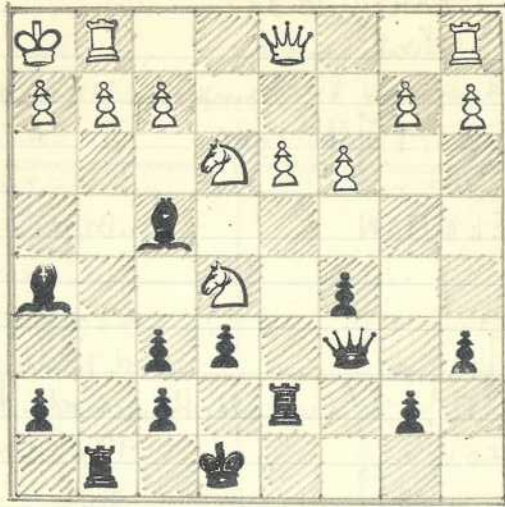

- | | | |
|-----|----------|---------|
| 18. | _____ | Lh5xd1 |
| 19. | Pesxc6 | Ld1-e2 |
| 20. | Pcb-a5 | Le2xd3 |
| 21. | Ta1-d1 | Lf4xe3 |
| 22. | f2xe3 | c5-c4 ! |
| 23. | Td1-d2 ! | Tg8-g5 |
| 24. | b2-b4 ! | Td7-c7 |
| 25. | Tf1-d1 ! | b7-b6 |
| 26. | Pa5-b3 | e6-e5 |
| 27. | Pb3-c1 | e5-e4 |
| 28. | Pc1-e2 | |

Remise gegeven.
 Ondanks de pion meer schijnt er niets meer in te zitten. Dit was tevens het einde van de vierkamp, die door omstandigheden moest worden afgelast. Jammer voor B. die nog twee partijen met wit voor de boy had en dus een uitstekende kans op de eerste plaats had.

PARTIJ NO. 40
 Siciliaansch
 gespeeld voor de clubcompetitie 1940/41
 14 Juli 1941

- | | H. BUNT | S. TUININGA |
|-----|--|---|
| 1. | e2-e4 | c7-c5 |
| 2. | Pg1-f3 | Pb8-c6 |
| 3. | d2-d4 | c5xd4 |
| 4. | Pf3xd4 | Pg8-f6 |
| 5. | Pb1-c3 | g7-g6 ? |
| | een fout, die door wit op de juiste wijze wordt afge-
straft. eerst moest | d7-d6 gebeuren. |
| 6. | Pd4xc6 ! | b7xc6 |
| 7. | e4-e5 ! | Pfbxd5 |
| 8. | Pc3xd5 | c7xd6 |
| 9. | Ld1xd5 | Ta8-b8 |
| 10. | e5-e6 !! | meer fraai gespeeld. Er dreigt
thans zowel e6 x f7 mat als Ld5-e5 !! met
dubbele aanval op de torens. |

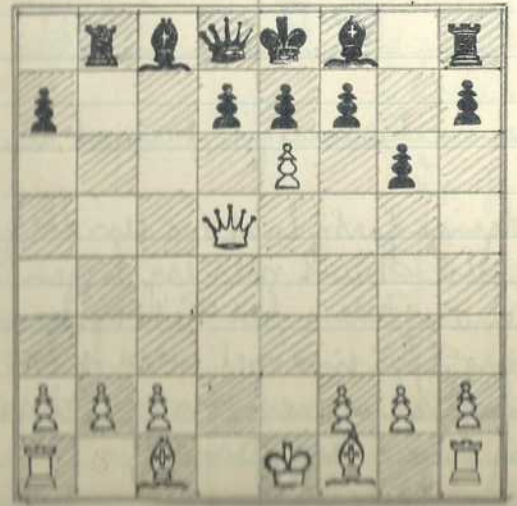

10. _____ f7-f6. *Het enige*
 11. Lf1-c4 d7 x e6
 12. Dd5 x d8 Ke8 x d8
Mit heeft de pion laten lopen, maar krijgt nu een opgelegen gewonnen stelling.
 13. Lc1-e3! Td8 x b2
Wart loopt erin. Mit wint nu op de meest originele wijze de partij!
 14. 0-0-0 f!!! *Wart geeft op een komisch slot.*

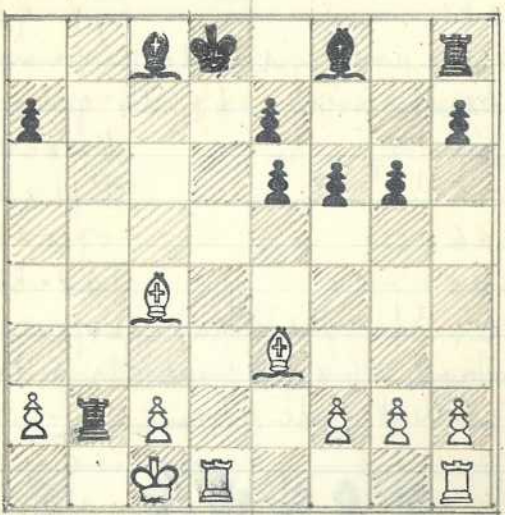

Een der merkwaardigste partijen, die ooit gespeeld is!
 De volgende partij laat ons een dier openingen zien, die Bunt niet erg liggen. Hiertoe kan gerekend worden het Reti systeem en de Engelsche opening. Het eindspel werd op het kantje af door Tuininga gewonnen, nadat B. goede kansen op eeuwig schaak zag strandden.

PARTY NO. 41
 Engelsch
 Gespeeld voor de Clubcompetitie 1940/41

	S.TUINGA	H.BUNT
1.	c2-c4	Pg8-f6
2.	Pg1-f3	e7-e6
3.	Pb1-c3	b7-b6
4.	g2-g3	Lc8-b7
5.	Lf1-g2	Pb8-c6
6.	0-0	Lf8-e7
7.	d2-d4	Pc6-a5
8.	d4-d5	<i>Een pion offer, dat wel iets opbrengt.</i>
9.	d5 x e6	Pa5 x c4
10.	Dd1-d4	f7 x e6
11.	e2-e4	Pc4-a5
12.	Dd4-d3	c7-c5
13.	Dd3-e2	c5-c4
14.	Lg2-h3	0-0
15.	Tf1-d1	Pf6-e8
16.	Pf3-e5	Pe8-c7
17.	Pe5 x c4	d7-d6
18.	b2-b4	Lb7-a6
19.	b3 x c4	Pa5 x c4
20.	Lc1-b2	Ld7-f6
21.	Ta1-c1	Dd8-e7
22.	Lh3-g2	Tf8-d8
23.	Lb2-a3	Ta8-c8
24.	Pc3-b5	Pd8-e8
25.	c4 x b5	L a b x b5
	<i>Mistaken.</i>	<i>Thans is voor wart een zeer moeilijke stelling Tc8-c3. Het beste.</i>

- 26. La3-b4
- 27. Td1xc1
- 28. De2-c4
- 29. e4-e5
- 30. Lg2-c6
- 31. Lb4xc5
- 32. Tc1-d1
- 33. Td1-d3
- 34. Lcbxe8
- 35. Td3-d6
- 36. Tdbxb6
- 37. Dc4xc5
- 38. Kq1-g2
- 39. Kq2-f1
- 40. Kf1-e2
- 41. Ke2-e3
- 42. Ke3-e4
- 43. Ke4-d4
- 44. Tbb-d6
- 45. Kd4-e3
- 46. Ke3-f3
- 47. Kf3-g2
- 48. Kq2-f1
- 49. Kf1-e2
- 50. Ke2-d2

- Tc3xc1
- Lfb-d4
- Ld4-c5.
- Td8-c8
- a7-a5
- dbxc5
- Tc8-c7
- Tc7-a7
- De7xe8
- Ta7-d7
- De8-g6. *juwarte eenige*
- Dg6-b1†
- Db1-be4†
- De4-b1†
- Db1xa2†
- Da2-b3†
- Db3-b1†
- Te7-d7†
- Db1-d1†
- Dd1-e1†
- Td7-f7†
- De1-e4†
- De4-b1†
- Db1-e4†
- g7-g6. *dit is afgelopen*

51. Teb: , Tf2:† ; 52. Df2: , Dd5† ; 53. Kc3: , Deb:
 Voegenschijnlijk nog gunstig. Wit kan echter vrijwel steun
 dameruil forceren. Er volgde.
 54. Dd4 , De7 ; 55. Ddb , Df7 ; 56. Dd8†! , Kg7 ;
 57. Dfb† en zwart gaf op.

DE MATCH TEGEN TUINGA.

Deze tweekamp, die in de maanden Juli en Augustus gehouden werd, was een der hoogtepunten van het seizoen 1940/1941 en tevens het sluitstuk van dit uitstekende seizoen. Tuinga is reeds sinds jaren haast onbetwist de sterkste speler van „Mare Luwe“ en het was bunt zijn vermoeden, dat hij met gering verschil het onderspit zou moeten delven. Het liep echter anders. Bunt was in deze match uitstekend op dreef, speciaal met wit en het resultaat was, dat Tuinga werd verslagen. Dat het slechts bij 5½-4½ bleef, is uitstekend het gevolg van het feit, dat B. het in de tweede helft van de match minder serieus aanlegde en in enkele gewonnen stellingen te vroeg remise aanbod, een bekende gewoonte van hem. Dit doet echter van zijn prestatie geen afbreuk. De partijen waren van goed gehalte. B. opende alle met zijn lievelingszet e2-e4, wat tot een paar interessante Koningsgambieten leidde, benevens 2 Sicilianen en 1 Caro-Kann. De Koningspion bracht hem opnieuw grote successen! De partijen met zwart waren meer bevoornam voor hem, aangerien Tuinga 3x met Kg1-f3 en 2x met c2-c4 opende, juist de zwakke punten van zijn tegenstander. Met het hoogpunt van de match is het van belang de acht besten partijen achter elkaar te plaatsen en andere in die tijd gespeelde partijen worden hierna geplaatst. De eerste partij was direct een uitstekende inzet van de tweekamp. Naast kansloos werd Tuinga geklopt in een prachtige partij met van weerskanten goed gespeeld spel.

PARTIJ NO. 42

Pars - Kann
eerste matchpartij 24-7-'41

H. BUNT

S. TUININGA

- 1. e2-e4
- 2. d2-d4
- 3. P b1-c3
- 4. P c3xe4
- 5. P e4-g3
- 6. h2-h4
- 7. P g1-f3
- 8. L f1-d3
- 9. D d1xd3

- e7-c6
- d7-d5
- d5xe4
- L c8-f5
- L f5-g6
- h7-h6
- P b8-d7
- L g6xd3
- P g8-f6

Tot nu toe is alles theorie, thans rocheert wit kort, terwijl men in de regel de lange rochade voorbereidt. Wit weet echter ook nu scherp op winst te spelen.

- 10. 0-0
- 11. T f1-e1
- 12. P f3-e5
- 13. d4xe5
- 14. D d3-e2
- 15. L c1-d2
- 16. T a1-d1
- 17. L d2-c1!

- D d8-c7
- e7-e6
- P d7xe5
- T a8-d8
- P f6-d5
- c6-c5!
- c5-c4!
- c4-c3!?

Hier ondernemend gespeeld. Thwart heeft door deze 3 pionnetten zijn ontwikkeling, echter niet voltooid, wat hem duur komt te staan.

- 18. D e2-b5†
 - 19. P g3-e4!!
- De werlegging van het voorgaande.

- T d8-d7
- De werlegging van het voorgaande.

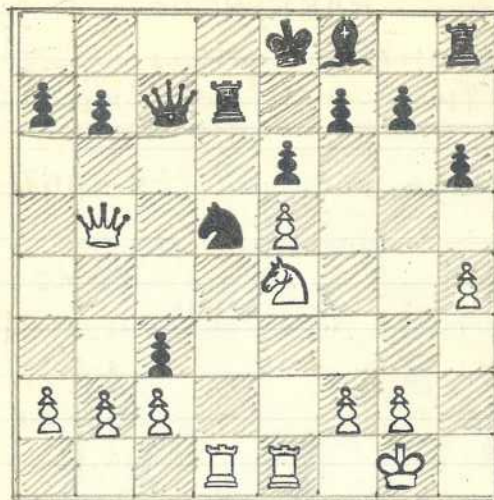

- 20. L c1xb2
- 21. D b5-a4
- 22. P e4-d6†!

- c3xb2
 - a7-a6
 - L f8-e7: Te laat
- Opnieuw meer sterk gespeeld.

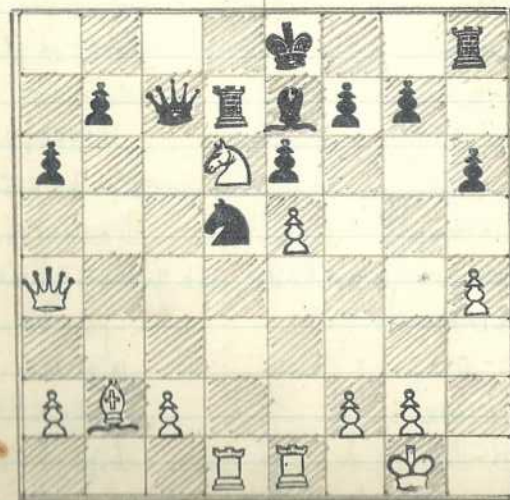

- 22. T d1-d3!
- 23. e5xd6
- 24. L b2-a3 en wint.
- 25. In tijdnood maakte T. deze blunder, maar er was anders ook niets meer in.

- K e8-f8. Het beste
- L e7xd6
- D c7xd6?

PARTIJ NO. 43
Keti-systeem
Tweede matchpartij 30 Juli 1941

S. TUININGA

H. BUNT

1. ♠g1-f3

2. d2-d4

3. Lc1-g5

4. Lg5-h4

5. e2-c4

6. ♠f3-d2

7. ♠d1xd2

8. ♠b1-c3

9. f2-f3

10. a2-a3

11. b2xc3

12. e2-e3

13. c4xd5

14. d4xe5

15. Lf1-b5†

16. ♠a1-d1

17. 0-0

18. Lb5-e2

19. ♠d1-b1

20. a3-a4

21. Le2xc4

d7-d5

Wit wil de theorie vermijden.

♠g0-f6

♠fb-e4

f7-f6

c7-c6

Pe4xd2

Lc8-f5

e7-e6

Lf8-b4

Lb4xc3

♠b8-d7

e6-e5

c6xd5

♠d7xe5

Ke8-f7

Lf5-e6

a7-ab

♠a8-c8

b7-b5

♠e5-c4!

♠c8xc4!

Een goede zet, waarmee zwart e2-e4 verhindert.

Een kunstmatige rochade, die zwart gaarne toepast.

Een verdere noodzakelijke verwakking.

Zwart heeft zich zeer goed verdedigd en vogenshijnlijk verkrijgt hij nu zelfs voordeel, daar zowel Lh4 en ♠a4 aangeslagen staan.

Mit beschiktheit over een verrassende zet, waarmee hij zijn looper offert.

STELLING

NA.

22. a4xb5 !!

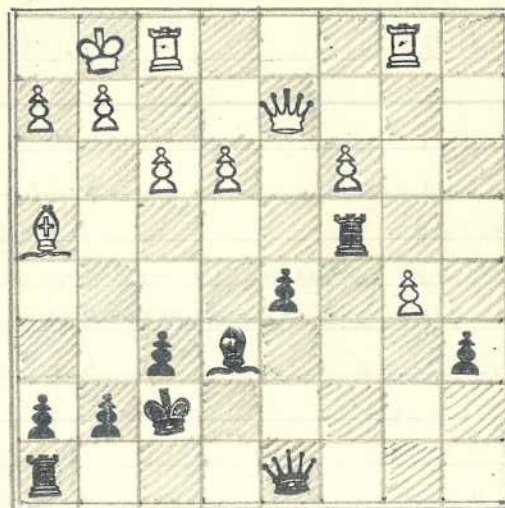

22. a4xb5 !! Meer sterk gespeeld. Tc4xb4?

Zwart denkt de witte vrij pion wel te kunnen houden. Deze wordt echter weldra zeer gevaarlijk, daar de zwarte K onveilig staat en de zwarte stukken ongunstig. Zwart had wellicht beter ab-a5 kunnen spelen, hoewel ook dan de vrij pion van zwart onhoudbaar lijkt.

23. b5xab

24. ♠b1-b7†

25. ♠b1-b1

26. ♠b1xb7†

27. ♠d2-f2!

28. f3-f4!

29. ♠f2-g3†

Zwart geeft op, daar Lg4 op f5† faalt. Een door wit buitengewoon sterk gespeelde partij. Hiermee was de stand weer gelijk (1-1). De eerste twee partijen waren van goed gebalte.

Th4-c4. Noodzakelijk

Te4-c7

Te7xb7. Er dreigde Te7-fen Tb7

Kf7-g6.

♠d8-d6

h7-h5

Zwart geeft op, daar Lg4 op f5† faalt.

Een door wit buitengewoon sterk gespeelde partij.

Hiermee was de stand weer gelijk (1-1).

De eerste twee partijen waren van goed gebalte.

PARTIJ NO. 44

Koningsgambiet

3de matchpartij. 4 Augustus 1941

H. BUNT

S. TUININGA

1. e2-e4

e7-e5

2. f2-f4

e5xf4

3. ♠g1-f3

d7-d6

Een weinig gespeelde variant van het gambiet, waarvan wit in deze partij de onjuistheid niet kan aantonen.

4. d2-d4

Lf8-e7

5. Lc1xf4

♠g8-f6

6. ♠b1-c3

0-0

7. Lf1-c4

Lc8-g4

8. ♠d1-d3

♠fb-h5

9. Lf4-e3

c7-c6

10. 0-0-0

Meer gewaagd, maar wit

kan de nu volgende aanval op de lange rochade.

Stelling wel aplanen.

11. Lc4-b3

b7-b5

12. a2-a4!

a7-a5

13. ♠c3-a2

♠b8-ab

14. Lb3xa4

b5xa4

15. La4-cb!

c6-c5

16. d4xc5

Ta8-a7

17. ♠d3xd8

d6xc5

18. Td1xd8

Tf8xd8

Le7xd8

Door deze combinatie, beginnende met Lcb! heeft wit een afrijsel bewerkstelligt, die hem het initiatief verschaft.

19. Th1-d1

Ld8-e7

20. ♠a2-c3

♠ab-b4

21. Lc6-d5

♠hb-f6

22. ♠c3xb5

Ta7-d7

23. c2-c4

♠b4xd5

24. e4xd5

♠fb-e4

25. ♠f3-e5

Lg4xd1

26. ♠e5xd7

Ld1-e2

27. b2-b3

a5-a4!

28. Kc1-b2

a4xb3

29. Kb2xb3

Le2-d1†

30. Kb3-b2

Ld1-a4

31. Kb2-a3

La4xb5

32. c4xb5

♠e4-d6

33. Le4xc5

♠dbxb5†

34. Ka3-b4

Le7xc5†

35. Kb4xc5.

Wit had beter het paard kunnen slaan. Waarschijnlijk had dit betere winstkansen geboden.

35. —

36. Kc5-d6

♠b5-c7

37. Kd6-e7

♠c7-b5†

38. Ke7-d6

♠b4-d4

39. Kdb-c5

♠c7-b5† f7-f6

40. d5-d6

♠d4-f5

Kg8-f7

Remise gegeven.

De stand is nu 1½ - 1½.

Daar Tuininga de volgende partij wit had heb het op dit moment meer gunstig voor hem. Het liep echter anders. W. wit zijn tegenstander in de vierde partij met zwart te verslaan. Deze derde partij verliep zonder schokkende momenten, zoals de beide eerste. Toch verdient ook deze partij het praedicaat "goed", volkomen.

PARTIJ NO. 45
Engelsch
4^{de} matchpartij 6 Augustus 1941

S. TUININGA

H. BUNT

1. e2-c4
2. ♖b1-c3
3. c4xd5
4. e2-e4
5. ♗e2xc3
6. ♔g1-f3
7. ♗f1-c4
8. 0-0
katten.
9. ♗d1-b3
10. ♗c4-e2
11. ♗b3-a4
12. ♗h2-h3
13. ♗e2xf3
14. ♔f1-e1
15. ♗a4-c2
16. ♔e1-d1?
17. ♗c2xd3
18. ♗c1-b2

1. ♔g8-f6
2. d7-d5
3. ♔f6xd5
4. ♗d5xc3
5. e7-e5
6. ♔b8-c6
7. ♗f8-e7
8. Wit heeft verruimd d4 door li
♗c3-g4!
0-0
9. b7-b6
10. ♔c6-a5
11. ♗g4xf3
12. e7-e5!
13. ♔a8-b8
14. c5-c4!
15. ♗d8-d3!
16. c4xd3
17. ♔a5xc4

Wit heeft de opening heel goed behandeld. Wit
niet te slap. Thans staan de zwarte stukken opgesloten.
Het is echter zeer moeilijk voor wit om een zwakke
plek te vinden. Hier diagram.

19. ♔a1-b1
20. ♗b2-c1
21. ♔d1-e1
22. ♔e1-d1

19. ♗e7-g5
20. b6-b5
21. ♔f8-d8
22. a7-ab

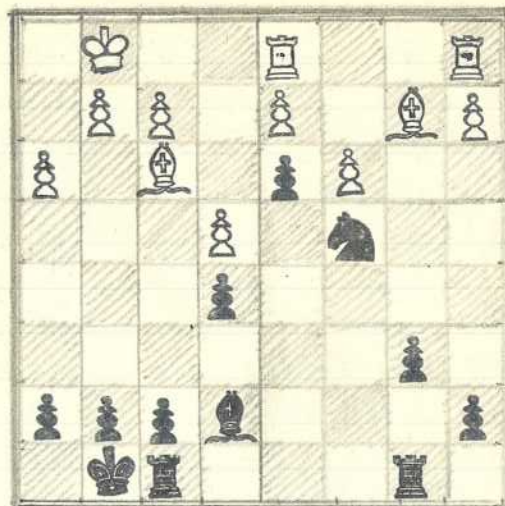

23. g2-g3
24. ♗f3-g2
25. g3-g4
26. ♗g2-f3
27. ♔g1-g2
28. h3-h4
29. ♔g2-h3
30. ♗h3-g2
31. a2-a3
32. ♔g2-h3
33. ♗h3-g2
34. ♔g2-f1
35. ♗f1-g2
36. ♔g2-h3
37. ♗h3-g2
38. ♔g2-h3
39. ♗h3xg4
40. e4xf5
41. ♔g4xf5

♔b8-b6

- g7-g6
- ♗g5-f4
- ♔g8-g7
- ♔g7-h6
- ♔d8-d6
- ♗h6-g7
- ab-a5
- a5-a4

- ♔c4-a5
- ♔a5-b3
- ♔b6-b8
- f7-f6
- ♔b8-h8
- h7-h5

- h5xg4 ♔
- f6-f5 ♔. Een pionoffer
- g6xf5 ♔
- ♔h8-f8 ♔

Wit was eerst ♔h4, maar krijgt niet tegenspel.

42. Kf5-g4
 43. Kg4-h3
 44. Lf3-e4
 45. f2-f3
 46. Kh3-g4
 47. h4-h5
 48. Ld4-g6
 49. Td1-e1
 50. Lc1xd2†
 51. Tb1xb5
 52. Tb1-b7!
 53. Tb7-b8
 54. Tb8-h8†
 55. Th8-h7†
 56. Lg6xd3
 57. Th7xd7
 58. Te1-e4
 59. f3-f4!
 60. Kg4xf4

Tdb-gbt
 Lf4-hb
 Tg6-db
 Lhb-f4
 Kgt-hb
 f3-g3†
 Lf4-g5
 Lg5xd2
 Pb3xd2
 Pd2-c4!
 Tg8-g7
 Tg7-d7; het eenig juiste.
 Khb-g7
 Kgt-g8
 Tdbxd3
 Td3xd7
 Td7-c7
 e5xf4

zwart heeft kans de kwaliteit meer doch heeft slechts één pion over. Door zeer handig spel weet hij deze te behouden en de drie witte onschadelijk te maken! Er volgde peer markant:

60. —, Tc5! 61. Kg3, Pb2! 62. Tb4, Tc3:†
 63. Kg4, Tc4†; 64. Tc4:, Pc4: 65. Kf3, Pa3:
 66. Ke3, Pc4†! 67. Kd3, a3! 68. Ke2, a2!

Wit geeft het op.

een goed slot van deze partij.

De vijfde matchpartij was een goede theoretisch gespeelde partij. De Richter-variant 'la Siciliaan'. Bunt's meesters aanwinst werd met succes toegepast. Deze partij werd nog langer dan de 4de, heeft 76 zetten!

PARTIJ NO.46

Siciliaansch

5de matchpartij 11 Aug. '41

H. BUNT		S. TUJNINGA	
1.	e2-e4		c7-c5
2.	Pg1-f3		Pb8-c6
3.	d2-d4		e5xd4
4.	Pf3xd4		Pg8-f6
5.	Pb1-c3		d7-d6
6.	Lc1-g5		e7-e6
7.	Pd4xc6		b7xc6
8.	e4-e5!		Dd8-a5!
9.	Lg5xf6		g7xf6
10.	e5xd6		Das-est
11.	Dd1-e2		Lf8xdb
12.	0-0-0		Ta8-b8
13.	De2xe5		Ldbxe5
14.	Pc3-a4.	Het theoretische uitgangspunt dezer gevaarlijke variant. Zie diagram.	

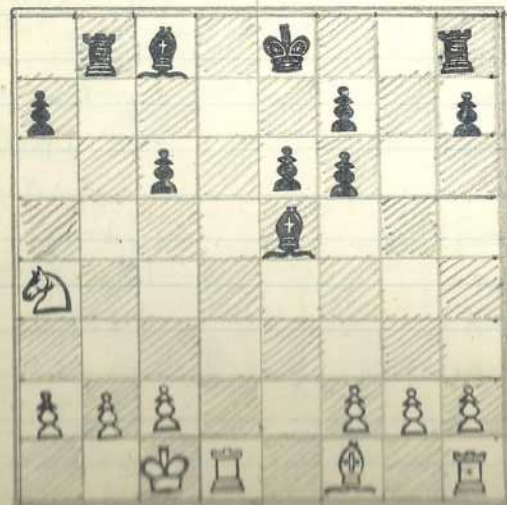

Nolgens de theorie zijn de kansen nu gelijk. In werkelijkheid is er geen bevredigende voorzetking voor zwart te vinden. Tuingen probeert het in deze partij met een pionoffer, dat zwart in ieder geval eenig spel geeft, doch evenmin voldoende is.

- | | | |
|-----|------------------------------------|---------|
| 14. | | cb-c5. |
| 15. | c2-c3 | h5-f4 t |
| 16. | Kc1-b1 | h4-f5 |
| 17. | Kb1-a1 | h5-b7 |
| 18. | Pa4xc5 | h7fxd5 |
| 19. | f2-f3 | Ke8-e7 |
| 20. | Pc5-ab | Ta8-ab |
| 21. | Pab-b4 | h5-a8 |
| 22. | h1-c4 | Th8-c8 |
| 23. | h4-b3 | a7-a5 |
| 24. | Pb4-d3 | h5-d6 |
| 25. | Td1-d2! Een goede verdedigingszet. | La8-c6 |
| 26. | h3-d1 | a5-a4 |
| 27. | h1-e2 | h7b-d5 |
| 28. | a2-a3! | Tf8-g8 |
| 29. | h2-d1 | Tg8-a8 |
| 30. | g2-g3 | h5-b7 |
| 31. | Tg1-e1 | Tb6-b5 |
| 32. | f3-f4 | h7-h6 |
| 33. | Te1-f1 | Ta8-a7 |
| 34. | h1-f3 | h7-c8 |
| 35. | Pd3-f2 | f6-f5 |
| 36. | Tf1-d1 | Tb5-b6 |
| 37. | Pf2-d3 | f7-f6 |
| 38. | Pd3-e1 | e6-e5 |
| 39. | h4xc5 | f6xc5 |
| 40. | Pe1-g2 | e5-c4 |
| 41. | h1-h5 | h5-c6 |

- | | | |
|-----|--------|-------------------------|
| 42. | Pg2-f4 | h6xg4, rijvel gedwongen |
| 43. | g3xg4 | Ta7-d7 |
| 44. | Td2xd7 | h6xd7 |
| 45. | Ka1-b1 | Tb6-d6 |
| 46. | Kb1-c2 | h7-b5 |
| 47. | Td1xd6 | Ke7xd6 |

In het nu volgende eindspel heeft zwart door zijn vijf e-pion compensatie voor zijn pion minder.

- | | | |
|-----|--|---------------------------|
| 48. | b4, a3: c.p. t | 49. Kbs, Kcs; 50. h7, h3; |
| 51. | Kb2, e3; 52. Kc1, Kbs; 53. h3, Kcs; 54. a4, h4 | |
| 55. | h2? (zwart had nu met e2!, Kde; e1d, Ke1: en hce: de beste kansen kunnen krijgen. Inlijdnood niet deze het over het hoofd en wit krijgt een gunstige afwikkeling), h6? | |
| 56. | h5:, La4: 57. h3, Kcs; 58. Kb2, e2; 59. c4 t, Kcs | |
| 60. | h2:, Ke4; 61. Ka3, h2e; 62. c5, h4:; 63. Kb4, Kcs | |
| 64. | h5, h7: 65. Kas, h5: 66. Kbb!, Ke6; 67. Lab, Ke7 | |
| 68. | h7, h6; 69. c6, h7: 70. c7, Kab; 71. h4, h5 | |
| 72. | h6, h7: 73. Kb7, h6t; 74. Kb8, h7: 75. h7, h6 | |
| 76. | h8, h3; 77. h4, Lab; 78. h2:; zwart gaf op. | |

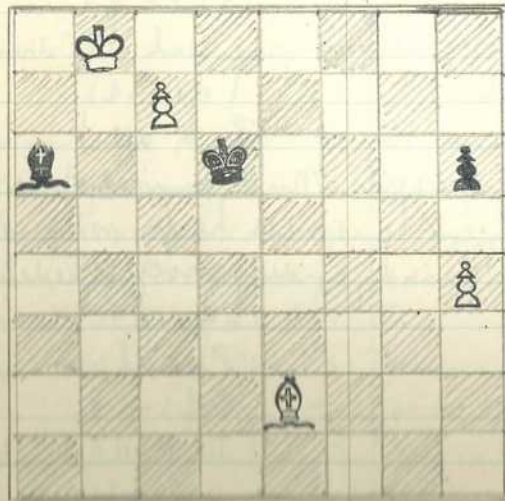

Wit heeft het eindspel meer subliem behandeld. Hij kan met de h-pion en zijn loopers tegen de zwarte Kniert winnen. Nu is nu in het voordeel met 3 1/2 - 1 1/2.

PARTIJ NO. 47

Engelsch

6de matchpartij 14 Augustus 1941

S. TUININGA

H. BUNT.

1. e2-c4

♠g8-f6

2. ♠b1-c3

e7-e6

3. e2-e4

d7-d5

4. c4 x d5

e6 x d5

5. e4 x d5

♠f6 x d5

6. d2-d4

h f8-b4

zwart krijgt in deze variant volkomen gelijk spel.

7. ♠d1-c2

0-0

8. h f1-d3

t f8-e8 t

9. ♠g1-e2

h7-h6

10. 0-0

♠b8-c6

11. a2-a3

l b4-e7

12. ♠c3 x d5

♠d8 x d5

13. h c1-e3

l e7-d6

14. t f1-d1

l e8-g4!

zwart speelt op een koningsaanval. Er dreigt thans meer sterk ♠h5!

T d1-d2

15. T d1-d2

♠c6-a5!

Opnieuw sterk gespeeld. Nu de aanval op de witte koningsvleugel geen kans meer heeft, wil zwart de dames ruilen, daar hij anders moeilijkheden krijgt.

16. T a1-b1

♠d5-b3!

17. ♠c2 x b3

♠a5 x b3

18. T d2-c2

♠b3-a5

19. ♠e2-f4

T a8-d8

20. T c2-c3

a7-ab

21. h2-h3

l g4-c8

22. ♠f4-d5

l d b x a3

23. ♠d5 x e7

l a3-b4!

24. ♠c7 x e8

l b4 x c3

25. b2 x c3.

Beide spelers moesten de laatste vijf zetten uiterst snel handelen, vanwege hevige tijdnood. Anders had wit immers 25. ♠f6 t gespeeld met verzwakking van de pionnenstelling.

T d8 x e8

26. c3-c4

♠a5-c6

Noodzakelijk, daars anders met c5! Het ♠aard verloren gaat. Tevens is deze zet met listige bijbedoeling gespeeld.

27. l d3-e2? Wit loopt erin. ♠c6 x d4

Interessant is het, dat indien de l had laten staan, deze combinatie niet helemaal opgaat. Er was dan gevolgd:

27.- ♠d4; 28. l d4; T d8; 29. T d1!!; T d4; 30. l h7 t!; K h7; 31. T d4: met pion bezen kwaliteit minder!

28. l e2-g4

l d4-e2!

29. l g4 x e8

T e8 x c8

30. T b1 x b7

♠c2 x e3

31. f2 x e3

T c8 x c4

32. T b7-b8 t

K g8-h7

33. T b8-a8

T e4 x a4

Ondanks de pionnen, kan zwart niet winnen. Er volgde nog.

34. K f2, K g6; 35. K f3, K g5; 36. T a7, K g6; 37. T a8, f7

38. T a7, T a1; 39. K g3, a5; 40. K f3, a4; 41. K g3, a3

42. K f3, a2; 43. T e1, T a2; 44. T e3, T b3; 45. T a5, f5

46. T a4, K h5; 47. T a5 remise

Stand 4-2 voor Bunt.

In de volgende partij bedenkt T. een nieuw systeem om h. zijn superioriteit na l. e4 te verbergen. Ook nu gelukt dit hem echter niet.

PARTIJ NO. 48
Siciliaansch
7de match partij 18 Augustus 1941

H. BUNT

S. TUININGA

- 1. e2-e4 c7-c5
- 2. ♠g1-f3 ♠g8-f6.
De Nimzowitsch-variant van het Siciliaansch, die weinig
gespeeld wordt, omdat men gelooft, dat zwart na
- 3. e5, bds; 4. bc3 slecht spel krijgt. Inzwischen spelt
wit hier geen e5, maar:
- 3. ♠b1-c3 d7-d5
- 4. e4xd5 ♠f6xd5
- 5. d2-d4 ♠d5xc3
- 6. b2xc3 Lc8-g4
- 7. Lf1-c4 e7-e6
- 8. h2-h3 Lg4-h5
- 9. g2-g4. zeer agressief gespeeld. Lh5-g6
- 10. ♠f3-e5 Lf8-d6
- 11. Lc4-b5† Ke8-e7
- 12. Lc1-g5† f7-f6
- 13. ♠e5xg6† h7xg6
- 14. Lg5-d2 ♠b8-d7
- 15. Dd1-f3 Dd8-c7
- 16. Df3-e4 Ke7-f7
- 17. Lb5-d3 c5-c4! Originele zet!
- Maar Dg6:† komt wit in moeilijkheden
- 18. Ld3-f1 ♠d7-b6
- 19. Ta1-b1 Ta8-b8
- 20. h3-h4 ♠b6-d5
- 21. h4-h5 ♠d5-e7
- 22. f2-f4 a7-ab

- 23. Lf1-g2 b7-b5
- 24. Ke1-f2 g7xh6
- 25. g4xh5 Tb8-e8
- 26. Tb1-e1 Pet-f5
- 27. Lg2-f3 Te8-e7
- 28. Lf3-g4 Th8-e8
- 29. Lg4xf5 e6xf5
- 30. De4xf5 Tc7xe1
- 31. Th1xe1 Td8xe1
- 32. Kf2xe1 Dc7-c6
- 33. d4-d5 Dc6-e8†
- 34. Ke1-f1 ♠f7-f8
- 35. h5-h6! De winnende zet.

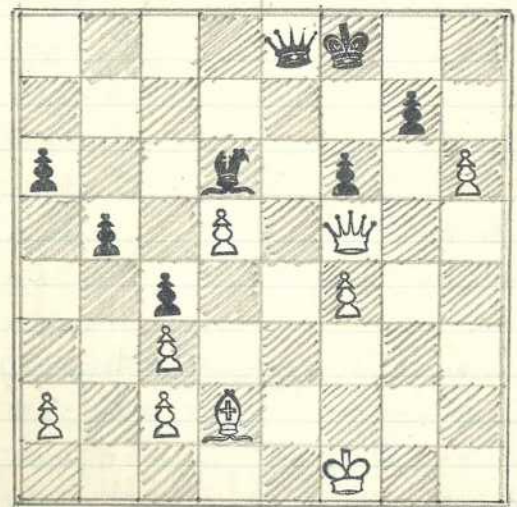

Inlijdmood kiest zwart het slechtste: g7xh6?
 36. Df5xf6† Kf7-g8
 37. Df6xd6 De8-f7
 38. Dab-e6 zwart geeft op. Stand 5-2.
 Het ging erop lijken op T. een verpletterende nederlaag te
 gemocht ging. In de nog volgende partijen wist hij zich echter
 te herstellen of kwam men wel, speelde b. minder sterk.

PARTIJ NO. 49
 Reiki-opening
 8^{ste} match partij 21 Aug. 1941

S. TUININGA

H. BUNT

- | | |
|--------------|--|
| 1. ♠g1-f3 | d7-d5 |
| 2. e2-c4 | d5-d4 |
| 3. b2-b4 | f7-f6 |
| 4. d2-d3 | Unregelmatig, volgens de theorie moet hier 4.e3 gebeuren. Ook de pechste is echter goed. |
| 5. a2-a3 | e7-e5 |
| 6. g2-g3 | ♠g8-e7 |
| 7. ♀f1-g2 | b7-b6 |
| 8. 0-0 | ♁c8-b7 |
| 9. ♀b1-d2 | ♠e7-f5 |
| 10. b4xa5 | a7-a5 |
| 11. ♠d2-b3 | Ta8xa5 |
| 12. ♁d1-c2 | Ta5-a7 |
| 13. ♁g2-h3 | ♠b8-d7 |
| 14. ♠f3-h4 | ♠f5-e7 |
| 15. ♁f2-f4 | e7-e5 |
| 16. ♁c2-d1 | ♠e7-c6 |
| 17. ♠b3xa5 | ♠c6-a5 |
| 18. e2-e4 | Ta8xa5 |
| 19. ♁d1-g4 ! | g7-g6 |

Bestissend! Het diagram
 zwart staat allerongelukkigst, terwijl wit een
 mittekende aanvalsstelling heeft opgebouwd.

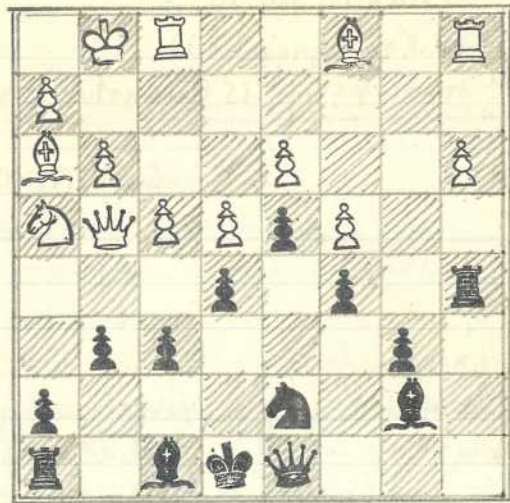

- | | | |
|-----|------------|-----------------|
| 19. | --- | ♁f8-d6 |
| 20. | ♠h4 x g6 ! | h7 x g6 |
| 21. | ♁g4 x g6 † | Ke8-f8 |
| 22. | ♁h3 x d7 | ♁d8 x d7 |
| 23. | ♁f6 x f6 † | Kf8-g8 |
| 24. | ♁f6-g6 † | ♁d7-g7 |
| 25. | ♁g6 x d6 | Ta5-a8 |
| 26. | f4 x e5 | Ta8-a8 |
| 27. | Tf1-f6 | zwart geeft op. |

Een goede partij van Tuininga, die daarmee de achterstand tot 5-3 reduceerde. De mogelijkheid op een gelijk spel bleef dus bestaan, hoewel het zwart het echter niet komen. In de 9^{de} partij had hij weer wit en het leek eerst alsof hij snel zou winnen. Het bleef echter bij een voordeel van een pion. Na lang manoeuvreren zou wit waarschijnlijk wel winnen, maar dit was niets voor de wit-speler. Hij nam, met remise genoeg en had daarmee de match definitief gewonnen.

PARTIJ NO. 50

Koningsgambit

9de matchpartij 25 Augustus 1941

H. BUNT

S. TUININGA

1. e2-e4

e7-e5

2. f2-f4

e5xf4

3. Pq1-f3

d7-d5

De moderne verdediging, die tegenwoordig vaak wordt gespeeld.

4. e4xd5

bd8xd5

Beter is 4.-, bfb

bd5-a5

5. P b1-c3

↓

6. d2-d4

lf8-d6

7. lf1-c4

Pg8-e7

8. l e1-d2

d7-d6

9. P c3-e4

ba4-c7

10. P f3-g5

P e7-d5. Gedwongen.

11. 0-0

lc8-f5

12. P e4xd6

bc7xd6

13. t f1-e1

lf5-e6

14. P g5xe6

f7xe6

15. b d1-h5

g7-g6

16. b h5-g4

ke7-f7

17. T e1-e4!

P b0-d7

18. l d2xf4

P d5xf4

19. T e4xf4

K f7-g7

20. T a1-f1!

T h0-f8

21. b g4xe6

bd6xe6

22. l c4xe6

t f8xf4

23. t f1xf4

P d7-f6

24. K g1-f2

T a8-d8

25. c2-c3

T d8-e8

26. L e6-b3

P f6-e4

27. K f2-g1

P e4-f6

28. K g1-f1

T e8-e7

remise.

Een partij die wit had verdiend te winnen. Hij is echter geen speler die van laveeren houdt. 5 1/2 - 3 1/2.

Was b2 in de 8ste partij de doorschif. var. v/h Keti. systeem slecht bevallen, dit was geen reden voor hem. te nogmaals te probeeren in de 10de partij. En nu met meer succes. Hoewel de uitslag toch een nederlaag was, heeft dit nu niet aan andere variant gelegen. Ook nu een niet-verdiende nederlaag.

PARTIJ NO. 51

Keti. systeem

10de matchpartij 27 Augustus 1941

S. TUININGA

H. BUNT

1. P q1-f3

d7-d5

2. e2-c4

d5-d4

3. b2-b4

f7-f6

4. e2-e3. Vgl. 8ste partij

P e7-e5

5. a2-a3. Wit vernijdt

5. ed4: e4!

P b0-c6

6. b d1-c2. Er dreigde

e4!, geolgd door d3.

lc8-g4. Scherp gespeeld.

7. P f3xd4

P c6xd4!

8. e3xd4

bd8xd4

9. l c1-b2

bd4-d7

10. lf1-d3

P g8-e7!

- | | | |
|-----|----------------------------------|--------|
| 11. | f2-f3. En geen Ch7? , wegens f5! | Lg4-f5 |
| 12. | Ld3-e4! | Lf5xe4 |
| 13. | Sc2xe4 | Ld7-c6 |
| 14. | 0-0 | Lcbxe4 |
| 15. | f3xe4 | 0-0-0 |
| 16. | Tf1-d1 | Td8-d3 |
- Het dreigt een herhaling te zullen worden van het drama
 der 4de matchpartij. Daar zwart nog slecht ontwikkeld
 blijkt, blijven ongelukken voor wit uit.
- | | | |
|-----|---------------------------------|----------|
| 17. | Ph1-c3 | Pe7-g6 |
| 18. | Ph3-e2 | Lfo-e7 |
| 19. | Pe2-c1 | Td3-d7 |
| 20. | d2-d4 | e5xd4 |
| 21. | Td1xd4 | Th8-d8 |
| 22. | Ph1-e2 | c7-c5 |
| 23. | Td4-d5 | b7-b6 |
| 24. | b4-b5 | Le7-d6 |
| 25. | Ta1-d1?!
Een duivelsche zet! | Ph6-e7!! |

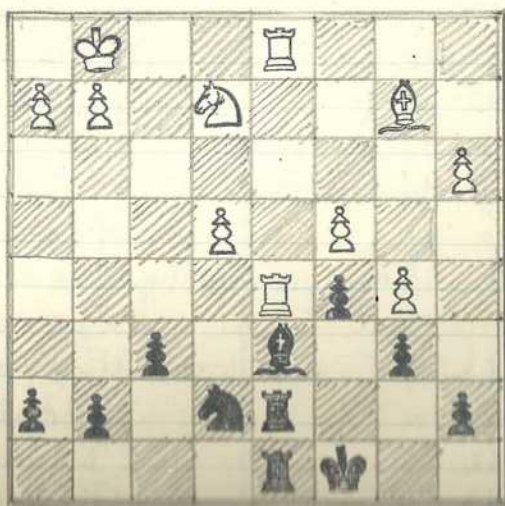

- Als de toren weggaat, volgt Lh2:t! met winst. Kwaliteitsverlies lijkt dus onvermijdelijk.
- | | | |
|-----|--------------------------------------|---------|
| 26. | e4-e5!! Een even duivelsch antwoord. | Pe7xd5 |
| 27. | e5-e6! | Td7-e7 |
| 28. | e4xd5 | Te7xe6! |
- Swart offert terug, om de twee vrij pionnen onschadelijk te maken. Inderdaad niet hoog gek.
- | | | |
|-----|--|---------|
| 29. | d5xe6 | Ldbxh2! |
| 30. | Kg1xh2 | Td8xd1 |
| 31. | Pe2-g5/4 | Td1-b1 |
| 32. | Lb2-c3 | Tb1xb5 |
| 33. | Ph5-h5 | Tb5-b3 |
| 34. | Ph5xg7 | Tb3xc3 |
| 35. | e6-e7 | Tc3-e3 |
| 36. | e7-e8t | Te3xe8 |
| 37. | Ph7xe8. Bogenschildijk heeft zwart nu in ieder geval remise. Door zijn zwakke pionnen is hij echter daning in het nadeel en wint wit. Er volgde nog: | |
37. - , c4? Deze pion had zwart moeten behouden, hoewel ook dan wit wint. 38. Kd7, Ph4; 39. Kc6; 40. Kg3, Kf5; 41. Ph2, Kc5; 42. Kf4, Kd4; 43. Kf5, Kc3; 44. Pd1, Kb3; 45. Kf6, Ka3; 46. g4, b5; 47. Kg7, b4; 48. Kh7, b3
 zwart geeft het op.
- Een partij met fraaie fragmenten, doch met een onbevredigend resultaat. Remise was juist geweest. Eindstand:
 H. BUNT - S. TUININGA 5½ - 4½ (+4 - 3 = 3)
- Degene, die deze tien partijen naspelt, zal tot de conclusie komen, dat de overwinning alleszins verdiend was en dat met iets meer geluk en zonder het cadeau geven van een paar halve puntjes, een grotere zege mogelijk was geweest. —

PARTIJ NO. 52

Koningsgambiet

7de matchpartij 20 Juli 1941

H. BLUNT

J. MULDER

- 1. e2-e4
- 2. f2-f4
- 3. ♠g1-f3
- 4. e4 x d5
- 5. d2-d4. Meestal speelt blunt hier dadeelyk s. l c4.
- 6. Lf1-c4
- 7. 0-0
- 8. Lc4 x d5
- 9. Lc1 x f4
- 10. ♠b1-c3
- 11. ♠d1-d2
- 12. ♠f3 x d4
- 13. Lf4-e3
- 14. ♠c3-e2
- 15. b2-b3
- 16. ♠d2 x e2
- 17. ♠d4 x e2
- 18. Tf1-c1
- 19. c2-c3
- 20. L e3-d4! het beste
- 21. L d4 x f4
- 22. c3 x b4
- 23. Tc1-e1
- 24. Ta1 x e1
- 25. a2-a4

- 27-e5
- 25 x f4
- d7-d5
- ♠g0-f6. Ngl. partij No. 50
- L f8-e7
- ♠d5-e3
- 0-0!
- ♠d8 x d5
- e7-c5
- ♠d5-c4
- c5 x d4!
- Tf8-d8
- ♠b8-c6
- Lc8-g4
- ♠c4 x e2!
- Lg4 x e2
- ♠c6-b4! Heer lastig
- L e7-f6
- Td8-e8!
- T e0 x e2
- g7 x f6. Waarom niet Pa2!
- Ta8-d8
- Te2 x e1
- Td8-d2
- Td2-d4

Met verwisseling van hetten krijgt men hier hetzelfde.
 ♠d5-e3 kon nu slecht zijn wegens L e3: gevolgd door

Wart heeft tot met de 20ste niet sterk gespeeld, maar in het eindspel krijgt h. nu de beste kansen en profiteert er ook op uitstekende wijze van. Vervolg.

- 26. b5, Td6; 27. Te7, Tbb; 28. Te8t, Kg7; 29. Tbb, h5
- 30. Kf2, h4; 31. Kf3, f5; 32. Kf4, Tg6; 33. g3, h3;
- 34. h3, Tg4t; 35. Kf5, Tg3; 36. Tbj, Tb3; 37. Taj, Tj3!
- 38. Ke4, Tbb; 39. Td7, Tb4t; 40. Td4, f5t; 41. Kes.

Wart geeft het op.

PARTIJ NO. 53

Siciliaansch

8ste matchpartij 27 Juli 1941

J. MULDER

H. BUNT

- 1. e2-e4
- 2. ♠g1-f3
- 3. d2-d4
- 4. ♠f3 x d4
- 5. ♠b1-c3
- 6. Lf1-e2
- 7. Lc1-e3
- 8. 0-0
- 9. f2-f4
- 10. e4-e5! (?) Dit offer werd door Kramer met succes toegepast in zijn match met Euwe. Blunt kent deze variant echter niet goed en rodoende wort de witspeler hem dan ook niet te verrassen.
- 11. f4 x e5
- 12. ♠d4-f5
- 13. ♠f5 x g7

- c7-c5
- d7-d6
- c5 x d4
- ♠g8-f6
- g7-g6
- Lf8-g7
- ♠b8-c6
- 0-0
- ♠d8-b6
- db x e5
- ♠c6 x e5
- ♠b6-e6. Het enige
- Kb0 x g7

14. Dd1-d2
 Pq8? en verloor na bbs! Volgens bunt is de nu volgen.
 de variant de meest gunstige voor zwart.
15. T f1-f3. L f4! is nu nog het sterkst. Er volgt
 dan Dbb1 met wederzijdsch moeilijk spel.
16. T f3xe3
 17. Le2-f3
 18. Dd2-e2
 Forceert een gunstige afwikkeling met behoudt
 van den pluspion.

Pes-g4. Lieve spelde hier
 Pq4xe3
 D e6-b6
 T f8-d8
 P f6-g4!

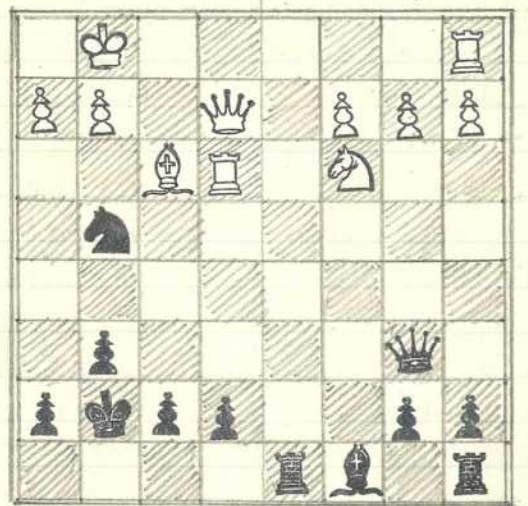

19. Cf3xg4
 20. De2-f2
 21. Ta1-e1
 22. Pc3-a4
 23. Df2-h4
 24. Te3-e5
 25. Tesxd5
 26. Pa4-c3
 27. Kq1-h1
- Lc8xg4
 Td8-d7
 Lg4-e6
 Dbb-a5
 Ta8-d8
 Td7-d5
 Td8xd5
 Das-c5t
 Td5-d7

28. h2-h3
 29. Te1-e2
 30. Pc3-d4
 31. Te2-e1
 32. Dh4xe1
 33. Pe4-d6
 34. Pdbxf5t
 35. De1-c3
 36. a3, f5; 37. Dc7t, Klb; 38. De7, ab; 39. h4, De3
 40. h5, Klb; 41. Dh7, Dh6; 42. Db7, Kg4t; 43. Kg1, Des
 44. Kh2, Des; 45. Dg7, Dg3t; 46. Kg1, De1t; 47. Kh2, g5
 48. Db7, Dg3t; 49. Kg1, Dd3; 50. Dba4t, Dd4t!
 51. Dd4:t, ed4; 52. Kf2, f4; 53. b4, d3; 54. a4, d2
 55. Ke2, Kg3! 56. abs, abs; 57. abs: Kg2;
 58. Kd2, f3; 59. bb, f2; 60. b7, f2d; 61. b8d, Df4t
 en mit quist het op.
 Een interessant eindspel van een goede partij. -

PARTIJ NO. 54
 Siciliaansch
 9de matchpartij 3 Augustus 1941

H. BUNT	J. MULDER
1. e2-c4	c7-c5
2. Pq1-f3	d7-d6
3. d2-d4	c5xd4
4. Td3xd4	Pg8-f6
5. Pb1-c3	g7-g6
6. h2-h3	Lf8-g7
7. Le1-e3	Pb8-c6
8. Dd1-d2	e7-e6

- 9. ♠d4-b5
- 10. e4xd5
- 11. ♠c3xd5
- 12. ♗e3-f4!
- 13. ♗d1-e2
- 14. ♗f1xe2
- 15. ♠b5-c7†
- 16. ♗a1-d1!

- db-d5
- ♠fbxd5
- e4xd5
- ♗d8-e7†
- ♗e7xe2†
- ♠cbx-d4
- Ke8-d8

zie diagram Ta8-b8

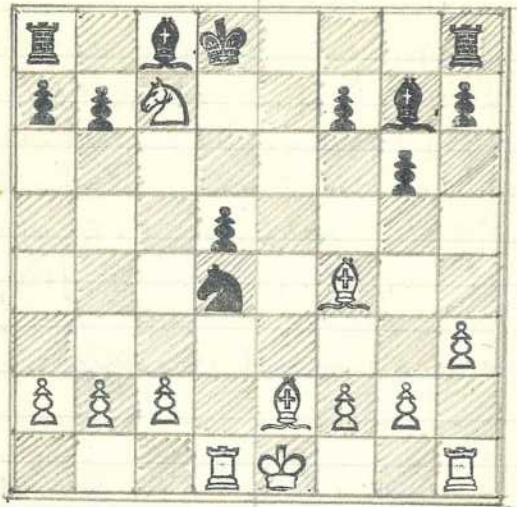

- 17. ♠c7xd5
- 18. ♠d5-c7
- 19. ♠c7-b5
- 20. ♠b5xd4
- 21. ♗f2-b5†
- 22. 0-0
- 23. ♗f4-h6†
- 24. ♗h6xg7†
- 25. ♗f1-e1
- 26. ♗b4-a4
- 27. ♗a4-b3
- 28. ♗e1-e7

- Tb8-a8
 - Ta8-b8
 - Tb8-a8
 - Kd8-e8
 - Ke8-f8
 - ♗g7-f6
 - ♗f6-g7
 - Kf8xg7
 - a7-ab
 - b7-b5
 - ♗c8-b7
- Wit wint het op.

HET SEIZOEN 1941-1942

PARTIJ NO. 55

Inleidende partijen

Minno-Indisch

26 September 1941

DR. N. E. FATTON

H. BUNT

- 1. e2-c4
- 2. ♠b1-c3
- 3. d2-d4
- 4. ♗c1-g5
- 5. ♗g5-h4
- 6. a2-a3
- 7. b2xc3
- 8. ♗d1-e2

- ♠g8-f6
- e7-e6

Ma 3.e4 was er een Engelse opening ontstaan. Thans met verwisseling van hetken en N: Indisch.

- 9. ♗e7-h6
- 10. c7-c5
- 11. ♗b4xc3
- 12. ♗d8-a5!
- 13. ♠f6-e4!!

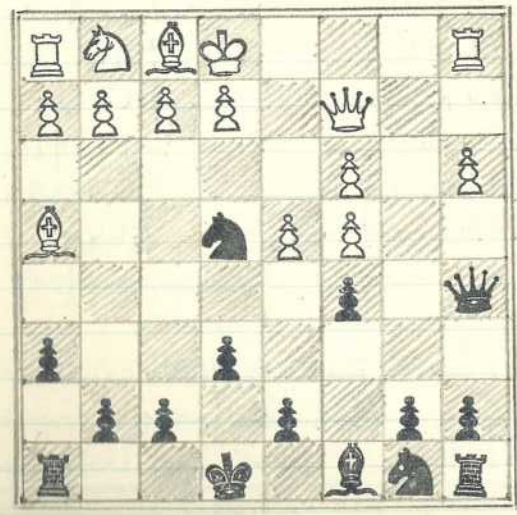

De opening is door zwart zeer sterk gespeeld. Met de laatste zet wint hij reeds een pion.

- 9. ♗a1-c1
- 10. e2-e3
- 11. e3xd4
- 12. ♗f1-d3

- ♗a5xa3
- c5xd4
- b7-b6
- ♗c8-b7!

- | | |
|--|-------------------------------|
| 13. $\Phi q1-e2$ | $f7-f5$. |
| Iets al te ondernemen gespeeld. Op de dame krijgt
juwt last met zijn overvalke koningsroezel. | |
| 14. 0-0 | $\Delta a3-f8$ |
| Oudwongen, anders $c5!$ gevolgd door $T a1$. | |
| 15. $T f1-e1$ | $g7-g5$ |
| 16. $f2-f3$ | $\Phi e4xc3$ |
| 17. $\Phi e2xc3$ | $g5xh4$ |
| 18. $\Delta d3xf5!$ | De punte van wits combinatie. |
| Thans staat hij reeds beter. $K e8-d8$ | |
| 19. $\Delta f5-h3!$ | $\Delta f8-g7$ |
| 20. $K q1-h1!$ | $\Phi b8-c6$ |
| 21. $T c1-d1$ | $\Phi c6xd4$ |
| 22. $\Delta c2-d3$ | $e6-e5$ |
| 23. $f3-f4!$ | $T h8-g8$ |
| 24. $T d1-d2$ | $\Phi d4-e6$ |
| 25. $T e1xe5$ | $\Phi e6-c5$ |
| 26. $\Delta d3-d6$ | $\Delta g7-g6$ |
| 27. $\Delta d6-e7 \uparrow$ | $K d8-c7$ |
| 28. $T e5xc5 \uparrow$ | $b6xc5$ |
| 29. $T d2xd7 \uparrow$ | juwt: $g5$ op. |

PARTIJ NO. 56
Fransche partij
2 Oct. 41

H. BUNT

N. E. FATTON

- | | |
|-----------------|---------|
| 1. $e2-e4$ | $e7-e6$ |
| 2. $d2-d4$ | $d7-d5$ |
| 3. $\Phi b1-c3$ | $c7-c5$ |

De Marshall variant, die goed noch slecht is.

- | | |
|----------------------------|---|
| 4. $\Delta f1-b5 \uparrow$ | $\Delta c8-d7$ |
| 5. $\Delta b5xd7 \uparrow$ | $\Delta d8xd7$ |
| 6. $\Phi q1-f3$ | $d5xe4$ |
| 7. $\Phi c3xe4$ | $c5xd4$ |
| 8. $\Delta d1xd4$ | $\Delta d7xd4$ |
| 9. $\Phi f3xd4$ | Na 9 zetten zijn de dames reeds
gevuild. Wit heeft echter een goed voorsprong in ont-
wikkeling, die beslissend wordt. $\Phi g8-f6$ |
| 10. $\Phi e4xf6 \uparrow$ | $g7xf6$ |
| 11. $\Phi d4-b5!$ | $\Phi b8-a6$ |
| 12. $\Delta c1-e3$ | $b7-b6$ |
| 13. 0-0-0 | $T h8-g8$ |
| 14. $g2-g3$ | $T g8-g4$ |
| 15. $f2-f4$ | $\Delta f8-c5$ |
| 16. $\Delta e3xc5$ | $b6xc5$ |
| 17. $T d1-d6!$ | $\Phi a6-b4$ |
| 18. $\Phi b5-c7 \uparrow$ | $K e8-e7$ |
| 19. $T h1-d1!$ | $\Phi b4-d5$ |
| 20. $\Phi c7xd5 \uparrow$ | $K e7xd6$ |
| 21. $\Phi d5xf6 \uparrow$ | juwt: $g5$ het op. |
- een echte partij volgens Bunt's principe: aanvalspunten!

De nu volgende partij is een van Bunt's beste partijen.
zijn systeem is ook nu weer te onderscheiden:
Duidelijke stellingen met aanvalspunten.
Magter onderwindt hier, dat het kwaad weeten is
tegen de Richter variant van het Siciliaansch. Deze
partij staat nog qua spelpeil boven Partij No. 46
tegen Timinga. Deze 2 partijen leggen het bewijs voor
de absolute correctheid deser opening.

PARTIJ NO. 57
Siciliaansch
Gespeeld voor de clubcompetitie 6 Oct. '41

H. BUNT	H. WAGTER
1. e2-e4	c7-c5
2. ♖g1-f3	♟b8-c6
3. d2-d4	c5xd4
4. ♟f3xd4	♟g8-f6
5. ♟b1-c3	d7-d6
6. ♗c1-g5	e7-e6
7. ♟d4xc6	b7xc6
8. e4-e5	♞d8-a5
9. ♗g5xf6	g7xf6
10. e5xd6	♞a5-e5†
11. ♞d1-e2	♗f8xd6
12. 0-0-0	0-0
13. ♞e2xe5	♗dbx e5
14. ♟c3-a4	

De opening is vrijwel eenzijdig met de 5^{de} matelpartij tegen Tuininga (zie partij 46). Alleen speelde T. in plaats van 0-0, T b8! De rochade maakt wits spel gemakkelijker. ♗e5-c7!

15. ♗f1-e2! Er dreigt reeds ♗f3!
♗c7-b6

16. ♟a4xb6
a7xb6

17. a2-a3
♗c8-b7

18. Td1-d6
Tf8-d8

19. Thi-di
Td8xdb

20. Td1xdb
Kg8-f8

Men blijkt het nadeel der korte rochade. Had de koning nog op in het centrum gestaan, dan was de xamp minder groot geweest.

21. Tdb-d7 !! ♗b7-ab
22. ♗e2-h5! De punte van de vorige zet. ♟b-f5

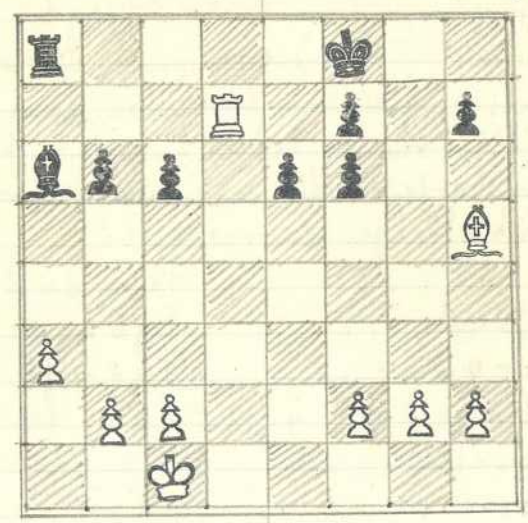

23. Td7xf7† Kf8-g8
24. Tff-c7 Tb8-c8
25. Tc7-e7 Thwart geeft het op.

Een fraaie prestatie.
(Op 25. -, ♗c4 volgt 26. ♗f7†, Ke8: 27. ♗e6:!
en wint)

PARTIJ NO. 58
Koningsgambiet
Gespeeld voor de clubcompetitie 27 Oct. '41

H. BUNT	H. SWITTERS
1. e2-e4	e7-e5
2. f2-f4	♟b8-c6
3. ♟g1-f3	e5xf4
4. d2-d4	♗f8-b4†
5. c2-c3	♗b4-a5

- 6. Lc1 x f4
- 7. Lf1-c4
- 8. Lf4-g5
- 9. Dd1-c2.

- d7-d6
- Sd8-f6
- Sf6-g6

Verliest een pion, dit is echter nauwelijks een fout aan te merken, daar wit overwegend blijft staan. Echter had 0-0! nog sneller tot winst geleid. Wit was echter bang voor h6, gevolgd door Lh3. Echter ten onrechte.

- 10. Pf3 x d4
- 11. 0-0
- 12. Pb1-d2
- 13. Pd2-f3
- 14. Ta1-e1
- 15. Lc4-d3!
- 16. e4-e5! zeer sterk.
- 17. Te1 x e5
- 18. Pf3-g5!

- Pcb x d4!
- Dg6 x g5
- Pg8-f6
- Las-bb
- Dg5-g6
- 0-0
- Dg6-h5
- db x e5
- Dh5-h6
- Pf6-g4?

swart loopt erin! Hij denkt Te5 te winnen, daar Dh2+ dreigt. Wit heeft echter verder gezien

- 19. Ld3 x h7 t! D-consequentie. Er volgde

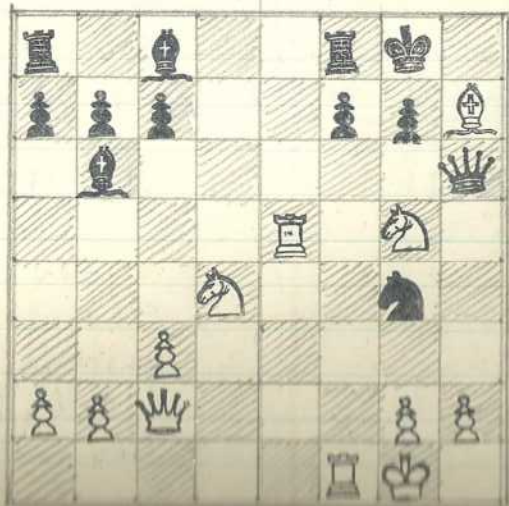

- Kg8-h8
- Pg5 x f7 t!
- Tf8 x f7
- 21. Te1 x e8 t
- en mat op de volgende zet!

PARTIJ NO. 59

Chatard. Hjechin aanval
 gespeeld voor de clubcompetitie 24 Nov. 1941

H. BUNT		J. HOLWERDA	
1.	e2-e4		e7-e6
2.	d2-d4		d7-d5
3.	Pb1-c3		Pg8-f6
4.	Lc1-g5		Lf8-e7
5.	e4-e5		Pf6-d7
6.	h2-h4		e7-c5
7.	Lg5 x e7		Sd8 x e7
Noodzakelijk is Ke7:! wegens het nu volgende			
8.	Pc3-b5!		Ke8-d8
9.	Pb5-d6		Pb8-c6
10.	e2-c3		f7-f6
11.	f2-f4		f6 x e5
12.	f4 x e5		Th8-f8
13.	Pg1-f3		h7-h6
14.	Lf1-d3		c5 x d4
15.	c3 x d4		a7 a6
16.	Ld3-g6		Tf8-f4
17.	Sd1-d2		Se7-f8
18.	h4-h5		Pcb-e7
19.	Lg6-c2		Pe7-c6
20.	0-0-0		Pd7-b6
21.	b2-b3		Kd8-c7
22.	Kc1-b1		Lc8-d7
23.	Th1-h4		Th4 x h4
24.	Pf3 x h4		Pb6-c8
25.	Pf4-g6		Df8-g8
26.	Td1-f1!		Pc8-a7

En niet Pdb: ? wegens edb:f, Kdb:, 28. Sf4 t
en wint. Na Kd will. volgt f:f met damewinst
en na Kbb, 28. Sc3, Ka7 heeft wit uitstekende
aanvalskansen.

- 27. Sd2-c3
- 28. LSc2-d3
- 29. Tf1-f7
- 30. Ld3-ab
- 31. a2-a3

- b7-b6
- ab-a5
- Ta8-d8
- Kc7-b8

31. a2-a3 . Een ongelooflijke stelling, die
wel zwart moet vernietigen. Inderdaad is er geen
goede voortzetting meer te vinden. zie diagram

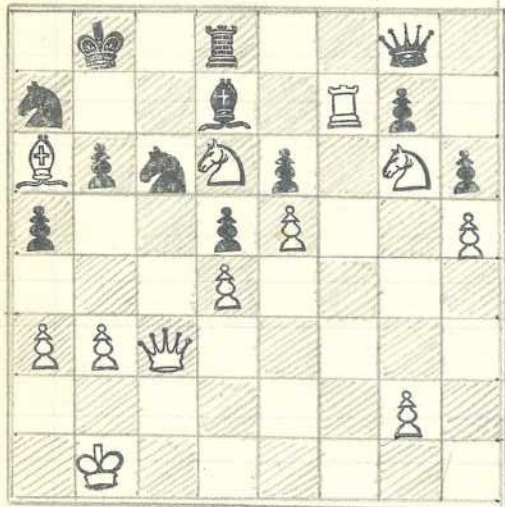

- 32. Pdb-b7 !
- 33. Tef7 x d7
- 34. Sc3-g3 !

- 31. Sg8-h7
- Td8-c8
- Pcb x e5

zwart geeft op

Thans volgen eenige correspondentiepartijen,
gespeeld in groep II 31 van de „Schaakwereld”.
Deelnemers waren J. Dekker (Andijk), H. J. v. d. Meer (Velfd),
F. Baburek (Heerlen), H. M. J. v. Eeghen (Uth.) en H. Bunt.

Bunt behaalde een eclatant succes door b van de acht
te spelen partijen voor 1 Dec. 1941 te winnen (de eerste
partij begon ongeveer 1 Augustus). Op de uitbladzellen
we herriekomen als ook de versterkende partijen,
bege van Eeghen, zijn beëindigd. (pag. 138)

PARTIJ NO. 60
Siciliaansch
correspondentiepartij

F. BABUREK (HEERLEN)	H. BUNT
1. e2-e4	c7-c5
2. Pb1-c3	Pb8-c6
3. f2-f4	g7-g6
4. Pq1-b3	Lf8-g7
5. b2-b3 . wit speelt het Vinken-Systeem, doch wijkt bij deze niet hiervan af. gebruikelijk is 5. Sc4. - e7-e6	b7-b6
6. Lc1-b2	d7-d5
7. e4-e5	Pg8-h6
8. Lf1-e2	Ph6-f5
9. 0-0	0-0
10. g2-g4	Pf5-d4
11. Pf3 x d4	Pcb x d4
12. Pd c3-b5 ? Een fout, die op aardige wijze wordt afgekrakt	Pd4 x b5
13. Le2 x b5	c5-c4 !!
Veroverd de kwaliteit (zie diagram pag. 114)	
14. b3 x c4	Sd8-b6 †
15. d2-d4	ds x c4
(Cas, waarmee wit slechts kwaliteit verloor, bood haar nog minder kans)	

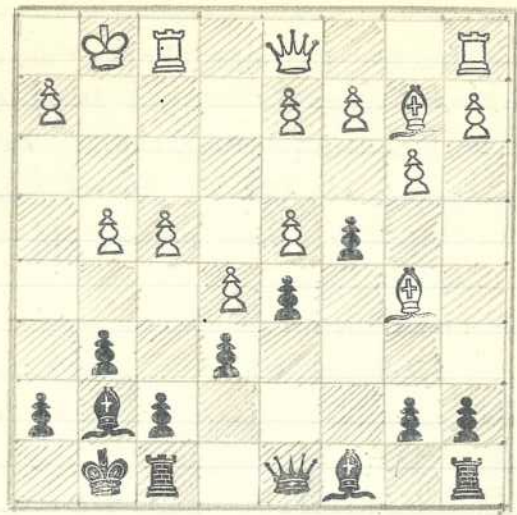

Stand na
13. c5-c4 !!

16. L b5 x c4 15 B6 x b2
17. T a1 - b1 16 B2 - c3
Wit geeft op! De partij is beëindigd voor de eigentlijke strijd is begonnen. -
PARTY NO. 61:

H. BUNT	F. BABUREK (HEERLEN)
1. e2-e4	e7-e5
2. f2-f4	e5 x f4
3. P g1-f3	d7-d5 ; 4. e4 x d5, P g8-f6
5. L f1-c4. Deze door Knoch aanbevolen voortzetting van deze variant "h Koningsgambiet" werd in die tijd meer veel door den witspeler toegepast. De zwart verdient wel 5. P c3.	
6. d2-d4	P f6 x d5
7. 0-0	e7-c6
8. P b1-c3	L f8-e7
9. L c4 x d5	0-0
10. L c1 x f4	c6 x d5
11. D d1-d2	a7-ab
	L c8-e6

12. P c3-e2 P b8-d7
13. P e2-g3 P d7-f6
14. T a1-e1 L e6-g4
15. P f3-e5 L e7-d6
16. L f4-g5 ! zwart geeft het op.
Inderdaad kan hij ernstig nadeel niet voorkomen. Het geen voor een correspondentie partij voldoende is om op te geven.

PARTY NO. 62
Chatard-Aljechinvariant
der Fransche Partij

H. BUNT	A. J. v. P. MEER (DELFT)
1. e2-e4	e7-e6
2. d2-d4	d7-d5
3. P b1-c3	P g8-f6
4. L c1-g5	L f8-e7
5. e4-e5	P f6-d7
6. h2-h4	L7-h6
Een variant, waarover weinig theorie bestaat.	
7. L g5 x e7	D d8 x e7
8. D d1-g4	K e8-f8
9. 0-0-0	c7-c5
10. f2-f4	c5 x d4
11. P c3-b5 !	P b8-c6 !
12. P g1-f3	P d7-c5
13. P b5-d6	P c5-e4
14. P d6 x e4	d5 x e4
15. P f3 x d4	P c6 x d4
16. T d1 x d4	f7-f5

- 17. e5 x f6
- 18. ♠g4-d1
- 19. ♗h1-h3
- 20. ♞f1-e2
- 21. ♔d4-d6 !

- 9. ♞f7 x ♞f6
- 10. ♞f6-f5
- 11. ♞g8-f7
- 12. ♞f7-f6

! zwart staat glad verloren. Ma

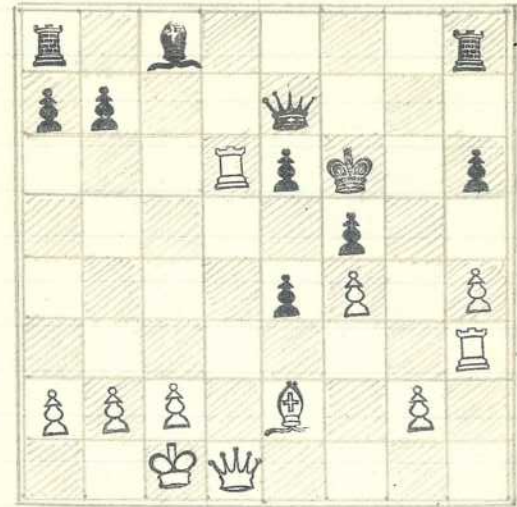

22. ♞d4f, ♞f7
volgt 23. ♞h5f
met mat in
enkele zetten,
welke dreiging
niet is te pa-
reeren. Een
overtuigende
overwinning!

PARTIJ NO. 63
Minno-Indisch

A. J. v. d. MEER (DELFT)	H. BUNT (GRON.)
1. d2-d4	♞g8-f6
2. c2-c4	e7-e6
3. ♞b1-c3	♞f8-b4
4. ♠d1-c2	♞b8-c6. Ze püncher.
variant, die steeds door den zwartspeler wordt toegepast	
5. ♞g1-f3	d7-d6
6. a2-a3	♞b4xc3†
7. ♠c2xc3	a7-a5
8. ♠c3-c2. Bedaame moet op c3 blijven staan, nu volgt dadelijk	

- 8. —
- 9. d4-d5
- 10. ♞c1-g5

- e6-e5!
- ♞c6-e7
- ♞c8-f5!

Een aardige vinding, die zwart het initiatief
berooft en nauwkeurig moet worden berekend.

- 11. ♠e2-b3
- 12. ♞g5xe7

- ♞f6-e4!
- ♞e8xe7!

Natuurlijk niet ♠e7?, wegens ♠b7: thans kan
wit niet nemen, daar ♠b8 vernietigend is.

- 13. e2-e3
- 14. ♠b3-d1
- 15. ♞f3-d2
- 16. ♠d1-h5. Een onbelangrijke misval. ♞f5-g6
- 17. ♠h5-g5†
- 18. ♠g5-g4

- ♞e4-c5
- a5-a4
- c7-c6

gespeeld, zwart beris met temporeert de c-lijn.

- 19. ♠g4xc8
- 20. ♞f1-e2. te laat!
- 21. e4xc5
- 22. ♞e2xd3

- ♠d8-c8! hier sterk
- ♞e4-c5
- ♞c6xd3†
- ♞g6xd3. De rochade

is onmogelijk gemaakt en zwart beris de enige open
lijn en heeft niet te pareren dreigingen. De winst is
niet moeilijk meer.

- 23. ♞e2-f3
- 24. ♗a1-d1
- 25. ♞e1-f2
- 26. ♞f2-g3
- 27. ♞d2-e4
- 28. ♞f3xe4

- ♗c8-c2
- ♗a8-c8!
- ♗c2xb2
- ♗c8-c2
- ♞d3xe4
- ♗c2xg2†

Wit geeft op. Er gaat nog minstens een
pion verloren. Zwart heeft deze partij meer sterk
gespeeld.

118
PARTIJ NO. 64
Siciliaansch
(Correspondentiepartij)

119
PARTIJ NO. 65
Minno-Indisch
(Correspondentiepartij)

H. BUNT	J. DEKKER (ANDJK)
1. e2-e4	c7-c5
2. ♠g1-f3	d7-d6
3. d2-d4	c5 x d4
4. ♠f3 x d4	♠g8-f6
5. ♠b1-c3	g7-g6
6. h2-h3	← Hiermee geeft wit te kennen, dat hij partij apertief wil openen. Hier partij 36. ♠b8-c6
7. ♠c1-e3	♠f8-g7
8. ♠d1-d2	♠c8-d7
9. 0-0-0	a7-a6
10. g2-g4	0-0
11. f2-f3	b7-b5
12. h3-h4	♠c6 x d4
13. ♠e3 x d4	b5-b4
14. ♠c3-d5!	♠f6 x d5
15. ♠d4 x g7	♠g8 x g7
16. e4 x d5	ab-a5
17. h4-h5	†f8-h8. Gedwongen
18. h5 x g6	h7 x g6
19. †h1 x h8	♠d8 x h8
20. ♠f1-g2!	♠h8-h6. Het eenige
21. g4-g5	♠h6-h2
22. †d1-h1	♠h2-g3
23. ♠d2-d4 †	♠g3-e5
24. ♠d4-h4!	← zwart geeft het op.

J. DEKKER (ANDJK)	H. BUNT
1. d2-d4	♠g8-f6
2. ♠e2-c4	e7-e6
3. ♠b1-c3	♠f8-b4
4. ♠d1-c2	♠b8-c6
5. ♠g1-f3	d7-d6
6. ♠c1-d2	0-0
7. g2-g3	e6-e5
8. d4-d5	♠c6-e7
9. ♠f1-g2	♠e7-g6
10. e2-e4	♠c8-g4
11. h2-h3	♠g4-d7
12. 0-0-0	♠b4 x c3
13. ♠d2 x c3	a7-a5
14. ♠f3 x d2	♠d8-e8
15. ♠c2-d3	b7-b5
16. e4 x b5	♠d7 x b5
17. ♠d3-e3	♠e8-e7
18. f2-f4?	← Een fout, waar zwart tijdens zijn laatste zetten op heeft gespeeld. e5 x f4
19. g3 x f4	♠f6 x d5!
20. ♠e3-d4	♠d5 x c3
21. ♠d4 x c3	♠g6 x f4
22. ♠g2-f3	♠f4-d3 †
23. ♠c1-b1	♠e7-e5!
← wit geeft het op. De partij heeft een ontijdig einde genomen, wit stond overigens niet slecht.	

Overzicht officiële wedstrijden seizoen 1941-'42

De Mosbo. competitie verliep dit jaar en voor Max Lunn en voor Bunt bijzonder succesrijk. Speelde hij in het vorig seizoen aan het 4^{de} bord, ditmaal werd hij uitverkozen voor aan het moeilijke 1^{ste} bord te spelen. Hij overtuigde daarbij de sterkste spelers van Groningen, Staunton I en II, N.D.S en Aad Stadenius (Maas Staunton I a) en boekte een aardig succes (3½ punt uit 5 partijen). Max Lunn boekte het mooiste resultaat uit haar bestaan: Ongeplagd werd het kampioenschap in de hoogste klasse van de NOSBO behaald. Inderdaad kon B. zijn ongeplagd record van gewonnen partijen voor M.E. spelend niet handhaven en verloor tegen Groningen van de sterke P.J. Schreuder. Voor het persoonlijk Kampioenschap speelde B. een klasse hoger dan hij officieel gerechtigd was, n.l. in de 2^{de} klasse. Ook hier met succes. Met 10 partijen behaalde hij +3 -1 = 6!

Een resultaat, dat zeker aan de lage kant is, daar hij met veel pech te kampen had. Hier volgt de eerste NOSBO wedstrijd tegen zijn aloude tegenstander J. van Bijst (NOS). Max Lunn won de wedstrijd met 6½ - 1½. Van Bijst werd in korten tijd onder de voet geloopt.

PARTIJ NO. 66
Fransche Partij 8-12-'41

H. BUNT	J. VAN BIJK
1. e2-e4	e7-e6
2. d2-d4	d7-d5
3. Pf1-c3	Lf8-b4
4. a2-a3	5e scherpe Minawer variant van de Nimmoitcheverdediging (zie ook partij 24)

- | | |
|---------------|-------------|
| 5. — | L b4 x c3 † |
| 5. b2 x c3 | c7 - c5 |
| 6. e4 - e5 | Ph8 - c6 |
| 7. Bd1 - g4 | Ke8 - f8 |
| 8. P g1 - h3 | P g8 - e7 |
| 9. L f1 - d3 | Bd8 - a5 |
| 10. L c1 - d2 | Bas - a4 |
| 11. Ph3 - g5 | Kf8 - g8 |
- Iets beter was P e5: ! of schoon wit ook dan met
B h5: Pd3: †, c d3: het beste spel had behouden.
P e7 - f5
e b x d5
12. B g4 - f3
13. L d3 x f5
14. B f3 x d5 ! ! zwart is radeloos verloren

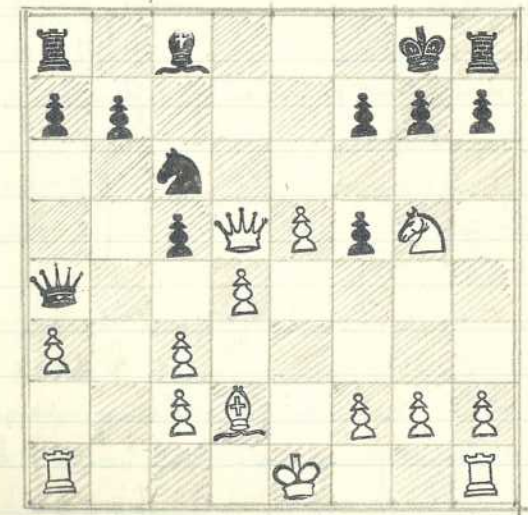

14. —
15. B d5 - d8 † en mat.
Echter ook na L e6; 15. P e6: was het niet
gewest.

Hieronder volgt een partij voor het Pers. Kampioenschap.
 Deze werd echter geannuleerd, omdat de zwartspeler
 zich terugtrok. De partij wordt door eenige blunders ont-
 sield, maar is van belang omdat hij meer sensationeel
 verliep.

PARTIJ NO. 67
 Koningsgambiet
 61-12-41

H. BUNT	J.W. DRALTS (ASSEN)
1. e2-e4	e7-e5
2. f2-f4	e5 x f4
3. P g1-f3	d7-d5
4. e4 x d5	P g8-f6
5. L f1-c4	P f6 x d5
6. d2-d4	Tot dusver gelijk aan partij 61.
7. L c4-b3	P d5-b6
	P b8-c6
8. c2-c3	L f8-d6
9. 0-0	0-0
10. c3-c4	Wit krijgt wit de pion terug L db-e7
11. c4-c5	Een verwakking maar er dreigde meer onaangenaam pas! = P b6-d7
12. L c1 x f4	b7-b6
13. L b3-a4	L c8-b7
14. L a4 x c6	L b7 x c6
15. c5 x b6	c7 x b6
16. P b1-c3	P g8-f6
17. P f3-e5	L c6-b7
18. L f4-g5	T a8-c8
19. P c3-e2	L d8-d6

20. Pe2-g3 h7-h6 ?
 Wit heeft de laatste 4 zetten sterk op de aanval gespeeld
 en krijgt nu beslissend voordeel.

21. P d3-f5	L db-d8
22. P f5 x e7 t	L d8 x e7
23. L g5 x f6	g7 x f6
24. P e5-g4	K g8-g7
25. L d1-d2	T f8-h8
26. P g4 x f6 (sterker was T f6:; T c6; 27. T f1)	T c8-c6
27. T a1-e1	L e7-c7
28. P f6-h5 t	K g7-f8
29. L d2-b4 t	L c7-d6
30. L b4-d2. Hier viel het vlaggetje van den Amenaar reeds. Wit was echter roosportief door te spelen!	T c6-c4
31. T f1-f4	T h8-g8
32. T e1-e2	L c7-c6
33. h2-h3	T g8-g5
34. P h5-f6	T c4-c1 t
35. K g1-h2	K f8-g7
36. P f6-e4	T g5-g6
37. T e2-f2	L c6-c7
38. L d2 x c1 ? In verzuikkende doch niet hope- looze stelling (P c3 was aangevoerd) maakt wit in schaakblindheid een merkwaardige fout. Hij denkt na L c1: met T f7: t in 3 zetten te kunnen matgeven (T g6 niet bij daarbij voor een pion aan!) L c1:	K g7-h8
39. T f7 x f7 t	T g6-g7
40. T f7 x b7	K h8-h7
41. T f2-f8	L c1-e7 t
42. T b7-b8	

- 43. Kh2-g1 Sc7-c1 t
- 44. Kg1-h2 Dc1-e7 t
- 45. Kh2-g1 Sc7-c1 t
- 46. Kg1-h2 Dc1-e3
- 47. Tb8-e8 Sc3xd4 ?

Een fout, vooral spoedig blijkt.

- 48. Tfb8-h8 t Kh7-g6
- 49. Te8-c6 t Kg6-f5
- 50. Th8xb6 Kf5-f4 (?)

Leidt onmiddellijk tot verlies. Leuker staat zwart reeds meer slecht, daar Tfbt dreigt, hetgeen niet zonder verlies van materiaal is te parceren.

51. Th6-h4! Een probleemstelling. In alle varianten gaat de dame op aardige wijze verloren. Zwart kan opgeven, zie diagram.

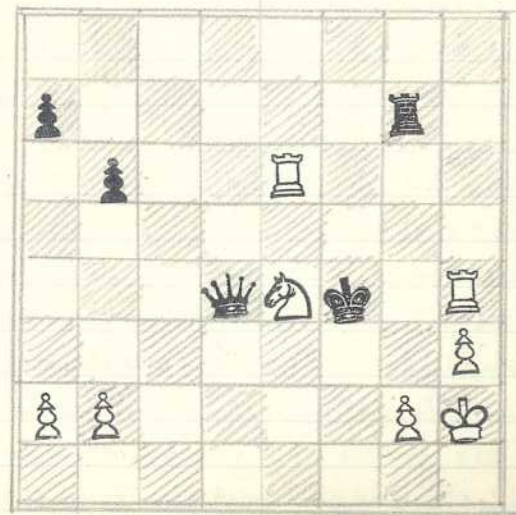

Een interessante partij met merkwaardige wendingen! —

PARTIJ NO. 68
Rèti-systeem
Pers. Kampioenschap 2^{de} klasse 23-12-41

P. DE JONG (staunton)	H. BUNT
1. P g1 - f3	d7-d5
2. c2-c4	d5-d4
3. b2-b4	f7-f6
4. h e1-b2	e7-e5
5. d2-d3 ?	lf8xb4 t
6. P b1-d2	P g8-e7
7. g2-g3	P b8-d7
8. R f1-g2	P d7-c5
9. 0-0	l c8-d7
10. Fa1-b1	h d7-c6
11. h b2-a1	l b4-a5
12. P d2-b3	h a5-b6
13. P b3xc5	l b6xc5
14. P f3-d2	l c6xg2
15. K g1xg2	b7-b6
Zwart is in de opening op gelukkige wijze een pion voor gekomen, doch hij staat toch moeilijk.	
16. P d2-e4	l c5-d6
17. e2-e3	c7-c5
18. b d1-g4 !	een pijnlijke zet. Ke8-ft
19. e3xd4	e5xd4
20. P f1-e1	P e7-g6
21. B g4-h5	h d6-e7
22. f2-f4	K f7-g8
23. B h5-dx1	Wit is iets te bang uitgevallen. Bedreiging l f4 is beter te parceren. Frans redt zwart zich eruit. B d8-d7

- 24. Fb1-b2
- 25. Sd1-f3
- 26. Pe4-f2
- 27. Fb2-e2
- 28. Pf2-d1. Weer te passief. Knippen op e8, gevolgd door Bhsf was stellig beter! Teo x e2
- 29. Fe1 x e2
- 30. Lc1-b2
- 31. Lb2-c1
- 32. Sf3 x e2
- 33. Se2 x e6f
- 34. g3-g4
- 35. Kq2-f3
- 36. a2-a4
- 37. c4 x b5
- 38. a4 x b5
- 39. Lc1-d2
- 40. g4-g5
- 41. Kf3-e2
- 42. d3 x c4
- 43. Fd1-b2
- 44. Fb2-d3
- 45. Ke2-e1
- 46. Ke1-e2
- 47. Ke2 x d2
- 48. h2-h3
- 49. Kd2-e2
- 50. Ke2-f3
- 51. Kf3-e2
- 52. Fd3-e5
- 53. Fes-d3
- 54. Fd3-e1f
- Pg6-e7
- Fa8-e8
- Kg8-f7
- Pe7-f5
- g7-g6
- Fh8-e8
- Te8 x e2f
- Sd7-e6
- Kf7 x e6
- Ff5-d6
- a7-ab
- b7-b5
- ab x b5
- Fdb x b5
- Ke6-d5
- f6-f5
- c5-c4
- Kd5 x c4
- Kc4-b3
- Fb5-c3f
- Fc3-e4
- Pe4 x d2
- Kb3-c4
- Kc4-d5
- Lc7-d6
- Kd5-c4
- Kc4-c3
- Kc3-c2
- Ld6-a3
- Ke2-c3

Heteindspel is moeilijk te winnen, doch door zorgvuldig laveeren met zw. zijn doel toch te bereiken:
 55. Kd1, d3 ; 56. Pf3, Lc5 ; 57. Pe1, Le3 ;
 58. Pq2, Kd4 ; 59. Kde1, Ke4 ; 60. Kd1, Lf4 ;
 mit geeft op.

De nu volgende partij voor het Pers. Kamp. werd in de opening zeer sterk door B. gespeeld en hij bereikte beslissend voordeel. Saarna begon hij echter zijn stelling te overnachten en moest zelfs met remise gevraagd nemen. -

PARTIJ NO. 69
 Caro-Kannverdediging
 5 Januari 1942.

H. BUNT (Gron.)	H. KRANENBORG (Hoogerland)
1. e2-e4	c7-c6
2. d2-d4	d7-d5
3. Fb1-c3	d5 x e4
4. Fc3 x e4	Fg8-f6
5. Fe4 x f6	e7 x f6
Deze manier van slaan is gelijkwaardig met gfb:	
6. Fg1-f3	Lg8-c8-g4
7. Lf1-e2	Lf8-d6
8. h2-h3	Lg4-h5
9. Pf3-h4!	Lh5 x e2
10. Sd1 x e2f	Ld6-e7
11. 0-0	0-0
Van vijfslachtige waarde. Be wilde aanval wordt nu onherstelbaar.	
12. Pf4-f5	f8-e8

- 13. t f1 - e1
- 14. d e2 - g4
- 15. b g4 - h5
- 16. p f5 - h6 t
- 17. p h7 x f7
- 18. P f7 - h6
- 19. c3 - c4
- 20. b c1 - d2
- 21. h3 - h4
- 22. h4 x g5
- 23. L d2 x g5
- 24. P h6 - g4
- 25. b h5 x g5 t
- 26. P g4 - e5
- 27. b g5 - h6
- 28. P e5 - f7 t
- 29. b h6 x d6

- K g8 - f8
- g7 - g5
- K f8 - g8
- K g8 - g8
- b d8 - d7 87
- 19. L e7 - d6
- 18. P b8 - a6
- P a6 - c7
- P e7 - e6
- f6 x g5
- T e8 - f8
- P e6 x g5
- K g7 - h6
- b d7 - c7
- T f8 - g8
- D e7 - f7
- D f7 - f3 !

En meer onaangename net
 30. b d6 - e5 t
 31. g2 - g3
 32. b e5 - e2
 en min na enkele zetten.

PARTY NO. 70
 Luchtervar, Minors Indisch
 28 Januari 1942

H. de Bruijne (Gron.)	H. Bunt (M. Euwe)
1. d2 - d4	P g8 - f6
2. c2 - c4	e7 - e6
3. P b1 - c3	L f8 - b4

- 4. b d1 - c2
- 5. P g1 - f3
- 6. h c1 - g5 . ongebruikelijk en ook niet erg sterk
h7 - h6
- 7. h g5 - h4 . kost een pion
- 8. h h4 - g3
- 9. P f3 - d2
- 10. b c2 - d4
- 11. a2 - a3
- 12. b d4 x c3
- 13. h2 x g3
einfins verdient, die echter moeilijk tot zijn recht kan komen.
- 14. e2 - e3
- 15. T a1 - d1 (beter h d3 en evt. o-o-o) b d8 - e7
- 16. b2 - b4 . Wit mocht niet agressief worden, want zijn koning vindt nu nergens meer een goede plaats.
h b - h5
- 17. P d2 - ~~e4~~ b3 (nog steeds was h d3 beter)
P f6 - e4
- 18. b c3 - b2
- 19. h f1 - d3
- 20. b b2 - c2
- 21. T h1 - h2
- 22. P b3 - d2
- 23. f2 - f3
- 24. L d3 - e2
- 25. g2 x f3
- 26. P d2 - f1 ?? Gedwongen was b d3, waarna wit overigens ook gerust kon opgeven
26. P g5 x f3 !

- P b8 - c6
- d7 - d6
- g7 - g5
- g5 - g4
- P e6 x d4
- P d4 - f5
- L b4 x c3
- P f5 x g3
- e6 - e5 . zwart heeft
- L c8 - f5
- b d8 - e7
- h b - h5
- P f6 - e4
- c7 - c6
- L f5 - g6
- f7 - f5
- o - o (doelkeffend)
- P e4 - g5
- e5 - e4 !!
- e4 x f3
- b e7 x e3

(notaties gedeeltelijk van het N. 1/6 N)

Deze volgende lange partij, die slechts twee keer werd afgebroken, tegen de sterke eersteboardspeler van Geonningen P.J. Schreuder, is een van de weinige partijstukken die in dit boek zijn opgenomen. H. Bunt had deze partij verdiend te winnen, doch door gemis aan routine tegen sterke spelers, verloor hij toch nog. Indien men haar naspelt, komt men ook tot deze conclusie.

(15 Jan. 1942)

PARTIJ NO. 71

Siciliaansch gespeeld aan het 1^{ste} bord van de wedstrijd Geonningen I - Max Euwe I (4-4)

H. BUNT	P. J. SCHREUDER
1. e2-e4	c7-c5
2. ♠g1-f3	d7-d6
3. d2-d4	♠g8-f6
4. ♠b1-c3	c5xd4
5. ♠f3xd4	g7-g6
6. h2-h3	Inteiding tot de agressieve opstelling die de witspeler gaarne volpakt. In partij 64.
7. h c1-e3	h f8-g7
8. b d1-d2	♠b8-c6
9. o-o-o	h c8-d7
10. h e3xd4	♠c6xd4!
11. g2-g4	o-o
12. f2-f3	h d7-c6
13. h e1-b1	h d8-a5
14. h d4xg7	♠f6-e8
	♠e8xg7

zwart heeft de witte aanval belangrijk verzwakt, doch ze blijft niet ongevaarlijk, vooral het vervolg leest.

15. h3-h4	d a5-e5
16. h f1-g2	♠g7-e6
17. ♠c3-e2	h e5-fa8-d8
18. f3-f4	h e5-g7
19. ♠e2-g3	h g7-f6
20. ♠g3-e2	♠e6-c5
21. ♠e2-g3	h f6-e6
22. h d2-e2	h e6-f6
23. h e2-f2	h f6-e6
24. h f2-e2	a7-ab
25. h4-h5	h e6-f6
26. h e2-f2	♠e5-e6
27. ♠d1-f1	h c6-b5
28. g4-g5	h f6-d4
29. h f2xd4	♠e6xd4
30. f f1-f2	h b5-c6

hier werd de partij voor de 1^{ste} maal afgebroken. Wit staat beter, maar de aanval is bij goed spel te keeren, wat ook gebeurt.

31. f4-f5	g6xf5
32. e4xf5	h7-f6
33. h g2xc6	♠d4xc6
34. g5-g6	h7-h6!
Natuurlijk mocht zwart h6 niet toelaten.	
35. ♠g3-e4	h7-b6
36. ♠e4-c3	h d8-b8
37. ♠c3-d5	h f8-e8
38. ♠d5-e7	h e8-c8
39. ♠c7-e6	h b8-b7 ♠d8xe6
40. h f2-e2	♠c6-d8
41. h e2xe6	h b8-b1
42. h h1-e1	h c8-c5!

- 43. Te2-f2
- 44. Te1-e2
- 45. e2-c3
- 46. Kb1-c2
- 47. Ke2-d3
- 48. Kd3-e3
- 49. Tf2-h2
- 50. Te2-f2

- Tc5-c4
- Tb7-c7
- ab-a5
- bb-bs
- Kg8-f8
- Tc4-h4
- Tc7-c4
- Tc4-f4!

En originele zet, die een pion wint

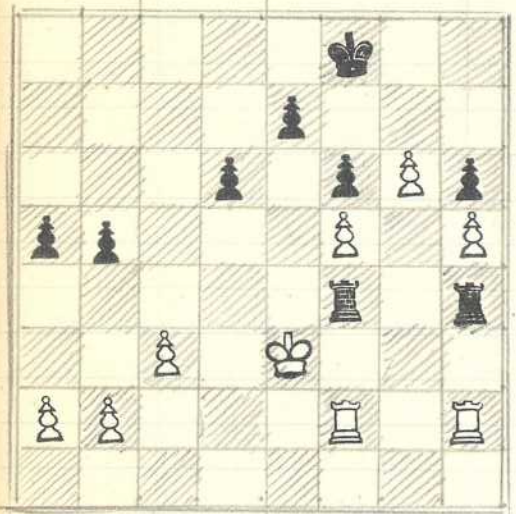

- 51. Th2xh4
- 52. Kf3
- 53. Kf3-e4!
- 54. f5xe6
- 55. Ke4-d4
- 56. Tf2-g2
- 57. Kd4-d5

- Tf4xh4
- Th4xh5
- e7-e6
- Th5-e5
- Tesxe6 (56)
- Kf8-g7 (55)
- Teb-est

De derde periode komt thans. Openlijkste bij hopen, doch wit weet zich remissies te scheppen.

- 58. Kd5x d6
- 59. Tg2-e2
- 60. b2-b3
- 61. c3-c4
- 62. c4x b5
- 63. a2x b3? Seel betere kansen had a4! geboden, waarna de hore vijftien op de dammeleugel een groot gevaar vormen.
- 64. Kdb-c6
- 65. b5-b6
- 66. b6-b7
- 67. Kcb-c7
- 68. b7-b8
- 69. Kc7x b8
- 70. Kb8-c7

- Tes-qs
- Rg7xg6
- Tg5-g3
- a5-a4
- a4xb3
- Tg3xb3
- hb-h5
- h5-h4
- fb-f5
- Kg6-g5
- Tb3xb8
- h4-h3
- f5-f4

zwart heeft alles zijn berekend. Wit komt juist te laat en wit kan opgeven. Een zeer interessante partij

De derde wedstrijd van Max Euwe was tegen Staunton III. Max Euwe had er alle belang bij met zoo groot mogelijk verschil tegen de zwakste play uit te doen. Hij wint en de uitslag 6 1/2 is dan ook hoog. Dat het niet zonder strijd ging bewijst de onderstaande partij aan het 1. bord. (zwart: H. Poort, Staunton III)

PARTY FRAGMENT NO. 72 (uit de wedstrijd Staunton III - Stelling na de 43 ste zet van zwart: Max Euwe)

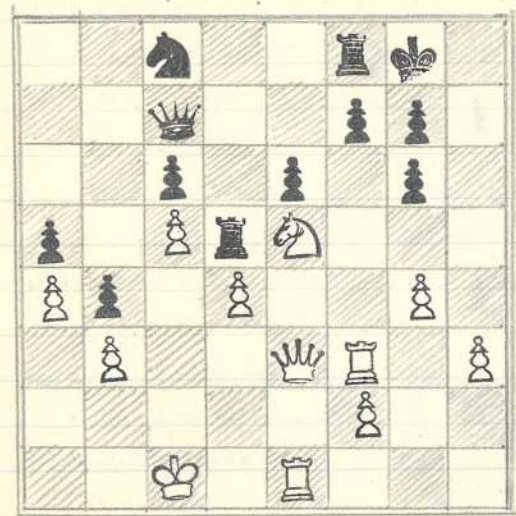

zwart heeft na 43 ste noodgedwongen Tf8 moeten spelen. Wit moet thans door een correcte combinatie een pion te veroveren en daarmee de winst te forceren.

Wit aan zet wint een pion.

- 44. f5xg6! zwart mag niet huren slaan, dan hij na 46. b7-t, 46. b7-t een toren voor verliezen. De laatste pion op g6 is verdwenen. Wit kan nu een koningsaanval ondernemen. Er volgde nog:
 - 45. f6-e5
 - 46. Tf3-f4
 - 47. b7-f3
 - 48. g4-g5
 - 49. h5-h4
 - 50. h4-h5
 - 51. h5xg6
 - 52. Tf4-h4
 - 53. Te1-h1
 - 54. b3-h5
 - 55. b5-h6

- Tf8-d8
- Td8-f8
- Pc8-e7
- f7-f6
- fb-f5
- g7-g6
- Kg8-g7
- b7-c8
- Tf8-g8
- b8-d8
- Kg7-f8

zwart geeft op.

EINDSPEL NO. 73

Pers. Kampioenschap 2^{de} klasse H. Bunt (wit) - A. Kloek (zwart) (2. Mrt. 1942)

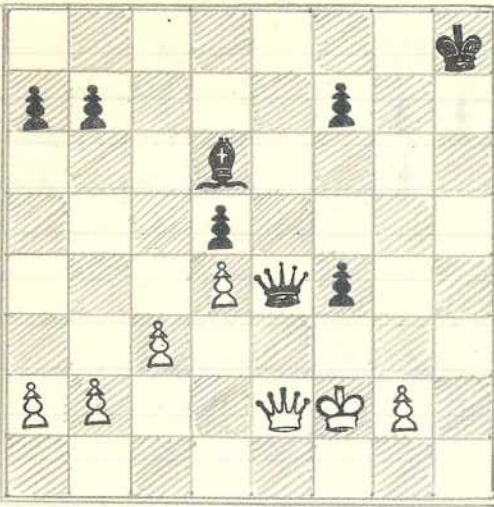

In dit ogenschijnlijk peddeloos verloren eindspel, ^{waar} ~~dat~~ was een ongelukkige partij voor afgang wit Bunt en alleszins een volle peniss uit te halen. De eerste twee zetten zijn vrij dwingend voor beide partijen:

- | | |
|--------------|-----------|
| 1. d2-h5 t | k h8-g7 |
| 2. d h5-g5 t | b e4-g6 |
| 3. b g5 x d5 | b g6-g3 t |
| 4. k f2-f1 ! | f4-f3 ! |
| 5. g2 x f3 | b g3-h3 |
| 6. k f1-e2 ! | b h3-e6 t |
| 7. b d5 x e6 | f7 x e6 |
- Bedammet uit verhoort de peniss kans meer aanvankelijk.
- | | |
|--|--|
| 8. c3-c4 | k g7-f6 |
| 9. a2-a3 | a7-a5 |
| 10. c4-c5 | b d6-h2 ? <small>ziet stukke b f4!</small> |
| 11. b2-b4 | a5 x b4 <small>de k kandaan in c1</small> |
| 12. a3 x b4 | b h2-g1 <small>binnendringen.</small> |
| 13. k e2-d3 | k f6-f5 |
| 14. k d3-c4 | b g1-h2 |
| 15. d4-d5 ! | e b x d5 <small>gedwongen</small> |
| 16. k e4 x d5 en na b c7, 17. b5 (da. b6 en c6), R88 | |
18. b6 is het minn. een keurige prestatie. -

De nevolgende partij was min of meer beslissend voor de eerste plaats van het Pers. kamp. 2^{de} kl. tournooi. Bunt was in deze partij uit vorm en onderstaande partij laat hem ook gemiddeld in zijn volle kracht zien.

PARTIJ NO. 74

Minno. Indisch

gespeeld voor het Pers. Kampioenschap 2^{de} klasse K.N.S.B. 26 Febr. '42

	K.A. BOER (Staunton)	H. BUNT (Max Euwe)
1.	d2-d4	Pg8-f6
2.	c2-c4	e7-e6
3.	Pb1-c3	b f8-b4
4.	b d1-c2	Pb8-c6
5.	Pg1-f3	d7-d6
6.	a2-a3	b f8-b4 x c3 t
7.	b e2 x c3	o-o
8.	e2-e3	t f8-e8
(a5 om een later b4 te verhinderen komt in aanmerking)		
9.	b f1-e2	e6-e5
Als zwart tot deze zet komt, is zijn voornaamste doel bereikt		
10.	d4-d5	Pc6-e7
11.	o-o	Pe7-g6
12.	b2-b4	b c8-f5
Bchr was een energieke tegenactie met 12.-, Pe4, b.v.		
13.	b e2, f5	14. b d5, b f6 ! enz.; 15. b e4; ? f e4;
14.	b e4, b f5 !	
13.	P f3-d2	b f5-g4
Kunt niet plan tegenover. juist was e4.		
14.	f2-f3	b g4-d7

- 15. Pd2-b3 b7-b6
 - 16. T f1-e1 h7-h6
 - 17. h e2-f1 P g6-h4
 - 18. e3-e4 L d7-a4
 - 19. h c1-e3 L a4 x b3
- De afzet van zijn goede looper maakt de stelling onhoudbaar voor zwart.
- 20. D c3 x b3 P f6-d7
 - 21. T a1-c1 b d8-e7
- De berispende doorbraak met c5 is op de duur niet te ^{verrassen}
- 22. T e1-c2 T e8-c8
 - 23. T e1-c1 b e7-f8
 - 24. c4-c5 ! P h4-g6
 - 25. L f1-ab. Aldus maakt wit zich van de koninklijke open lijn meester. T c8-e8
 - 26. c5 x d6 c7 x d6
 - 27. T e2-c7 P d7-f6
 - 28. L ab-b7 T a8-b8
 - 29. b b3-a4 T e8-d8
 - 30. b a4 x a7. Als resultaat van wit's keurige strategie stort de zwarte stelling onmiddellijk in elkaar P f6-e8
 - 31. L e3 x b6. Het eenvoudige, hoewel ook T c7-c6 voldoende was. P e8 x c7
 - 32. L b6 x c7 T b8 x b7
 - 33. b a7 x b7 T d8-d7
 - 34. b b7-b8 b f8 x b8
 - 35. L c7 x b8 T d7-d8
 - 36. h b8-c7 T d8-c8
 - 37. b4-b5. Zwart zet het op.

(Annotaties gedeeltelijke Nieuwblad 1/4 Noorden)

In de voorlaatste competitiewedstrijd speelde Max Linné I met succes tegen het lang niet zwakke Staunton II A (het vroegere hvd. Studemus) en won met 5½-2½. Bunt had het aan het 1. de bord voor de verantwoordelijke tegen v.d. Plaats, die een gevecht tegenstander is. De partij had een mild karakter. B. offerde een stuk, wat v.d. Pl. niet aansoon. De partij werd tenisse gewonnen in een betere stand voor B.

PARTY NO. 75
Siciliaansch

Gespeeld in de competitiewedstrijd Staunton II A - M. Linné I
24 / Mr. 1942

G.J. v. d. PLAATS		H. BUNT
1.	e2-e4	c7-c5
2.	P g1-f3	P b8-c6
3.	d2-d4	c5 x d4
4.	P f3 x d4	P g8-f6
5.	f2-f3. Een theoretische onnaamkenigheid. Deze zet kan alleen gespeeld worden na 2. - , d7-d6	d7-d5 !
6.	P d4 x c6	b7 x c6
7.	P b1-c3	d5-d4
8.	P c3-a4	e7-e5
9.	L f1-e2	L c8-d7
10.	o-o	c6-c5
11.	b2-b3	b d8-c7
12.	P a4-b2	L f8-e7
13.	L e2-d3. (brengt f4!)	P f6-h5
14.	P b2-c4	g7-g5

meer energiek gespeeld. zwart wit P f4 ev. spelen.

- 15. g2-g3 R d7-h3
- 16. f1-f2 Th8-g8

zwart wil tegen elke tijd het initiatief behouden en speelt met de bedoeling een stuk te offeren.

- 17. f3-f4 P f5 x f4 !
- 18. c1 x f4 ! Indien g3 x f4, 19. g5 x f4 t gevolgd door h4 zou zwart een kansrijke aanval krijgen.

- 19. d1-h5 ! te pronto van h f4: zwart krijgt thans weer enige moeilijke ogenblikken.

- 20. h5 x e5. Sterker was waarschijnlijk P e5.

- 21. P c4 x e5 a7-ab

zijn gedwongen, daar anders h b5 t moeilijk wordt

- 22. k g1-h1 f4 x g3
- 23. t f2-g2 R e7-d6
- 24. f e5-c4 R db-c7
- 25. h g2 x h3 R eb-h3
- 26. t g2-f2 t g0 x g3
- 27. e4-c5 K e8-c7

Remise gegeven. zwart had echter uitstekende kansen door h7: ? op Th8 faalt. — Een meer wilde partij;

CORRESPONDENTIEGROEP I St. Schaakwereld 1941/42.

Op pag. 112/13 werd reeds gewag gemaakt van een schitterend succes in de correspondentiewedstrijden. De eerste zes partijen werden alle gewonnen. De twee laatste tegen de Utrechtse van Eeghen gingen minder vlot, maar zijn thans ook beëindigd. Met zwart won B. te winnen, met wit verloor hij echter.

Thans had hij de eerste prijs behaald. De eindstand luidt als volgt:

1. H. BUNT (Groningen) 7 punt.
2. H.M.J. v. Eeghen (Utrecht) 5½ -
3. J. Dekker (Amstijk) 5 -
4. F. Baburek (Heerlen) 1½ -
5. A.J. v.d. Meer (Delft) 1 -

Er volgt thans de winnende partij tegen van Eeghen. De eerste 30 zetten zijn van weinig belang en werden door Bunt vrij ruw behandeld. In het daarop volgende gedeelte werd hij zich van het gewicht der partij bewust en wist op geniale wijze te winnen. Een van zijn meest briljante overwinningen!

PARTIJ NO. 76
Nimmis-Indisch
Gespeeld per correspondentie
Aug. 1941 - Aug. 1942

H.M.J. v. EEGHEN	H. BUNT
1. d2-d4	P g0-f6
2. c2-c4	e7-e6
3. P b1-c3	R f0-b4
4. h e1-g5	h7-h6
5. h g5-h4	e7-c5 !
6. d4-d5	e6 x d5
7. e4 x d5	d7-d6

Wit heeft volgens de theorie onjuist gespeeld. Na h6 moet s. h f6. geschieden. Misschien komt het hierdoor dat B. zijn tegenstander begint te onder schatten. Hij wist thans geen voordeel te verkrijgen.

- | | | |
|-----|--------|--------|
| 8. | f2-f3 | Pb8-d7 |
| 9. | e2-e4 | o-o |
| 10. | Lf1-d3 | Pd7-e5 |
| 11. | Pg1-e2 | Pe5-g6 |
| 12. | Lh4-f2 | Pf6-h5 |

Omze eerder gemaakte opmerking is juist: zwart staat verdedigend, maar meent snel te kunnen winnen. De volgende zet toont het nog duidelijker.

- | | | |
|-----|--------|-----------|
| 13. | bd1-d2 | Pg6-h4 ?! |
| 14. | o-o | Ph4-g6 |

Zwart mist dat zijn aanval niet doorkomt en best terug.

- | | | |
|-----|----------|---------|
| 15. | f3-f4 | Lc8-g4 |
| 16. | Lf2-e1 ! | Lg4xe2 |
| 17. | Ld3xe2 | Ph5-f6 |
| 18. | f4-f5 | Lb4xc3: |
| 19. | Sd2xc3 | Pg6xe5 |
| 20. | Tf1-f4 | Pf6-d7 |
| 21. | Lc1-d2 | f7-f6 |

Zwart vindt een hechte verdediging, waar wit, meent genoeg, niet door kan dringen. De paarden doen in dit gesloten spel nuttiger werk dan de loopers.

- | | | |
|-----|--------|--------|
| 22. | bc3-g3 | Lg8-h8 |
| 23. | Tf4-h4 | Pe5-f7 |
| 24. | Ta1-f1 | Pd7-e5 |
| 25. | Tf1-f4 | c5-c4 |
| 26. | Ld2-e3 | b7-b5 |

Heer fijn gespeeld. Zwart legt reeds nu de grondslagen voor een later komende pluyfaanval.

- | | | |
|-----|--------|--------|
| 27. | Th4-h5 | Tf8-g8 |
| 28. | Tf4-h4 | Ld8-f8 |

- | | | |
|-----|--------|--|
| 29. | Dg3-h3 | Lh8-h7 |
| 30. | g2-g4 | Se witte aanval is op haar hoogtepunt. Schijnbaar wordt zwart nu verpletterd. Een schitterende tegenaanval doet de kansen keeren. Men doet goed het onderstaande diagram te vergelijken met volgende. De situatie verandert bliksemsnel. |

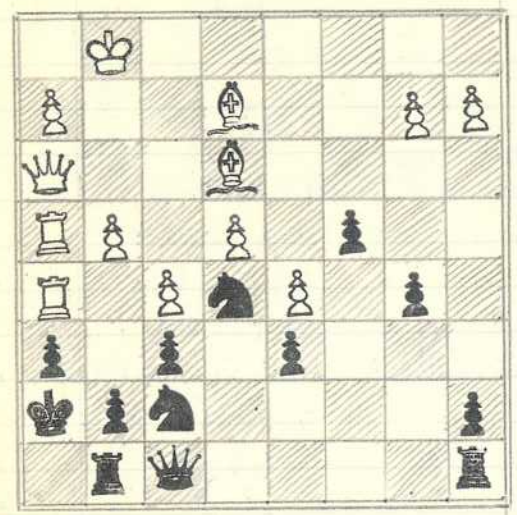

STELLING NA 30. g2-g4

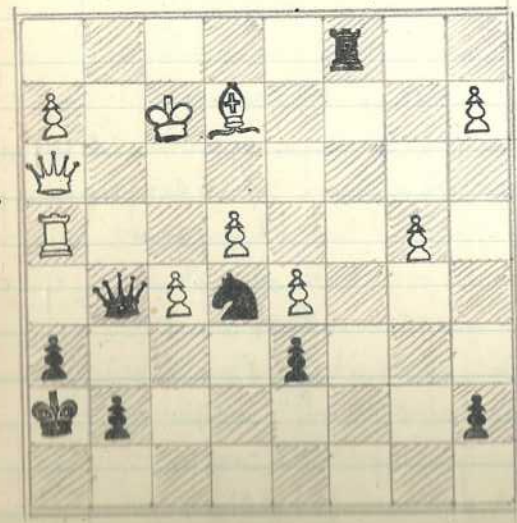

STELLING NA 40. ... Df6-g5 !!

- | | | |
|-----|--------|----------|
| 30. | — | Ta8-c8 ! |
| 31. | g4-g5 | Lb6xg5 |
| 32. | Lc3xg5 | Pf7xg5 |
| 33. | Th5xg5 | Lf8-f6 ! |
| 34. | Tg5-g2 | c4-c3 ! |
| 35. | b2xc3 | b5-b4 !! |
- Een brede schitterend pionoffer. Het voor de hand liggend Tc3: had na Thb: gevolgd door Sc3: ^{wit}zwart nog de beste kansen gegeven!
- | | | |
|-----|--------|-----------|
| 36. | c3xb4 | Tc8-c1 T |
| 37. | Lg1-f2 | Tg8-c8 ! |
| 38. | Tg2-g1 | Tc1xg1 ! |
| 39. | Lg2xg1 | Tc8-c1 T |
| 40. | Lg1-f2 | Lf6-g5 !! |

Se pointe. Breige Bg1 met. Op Lg4? volgt 41. - b4d2 42. Lc2, best en wint. Of Bg3, 41. - , b4d2 ! 42. Bg2, best en wint. In de partij gebeurde: 41. Th4-g4 Bg5-d2 ! en wit kon opperven ! Een formidabele dege.

L. KRANENBORG

(Hoogland-Sapieren)

H. Bunt

(Max Euwe)

- | | | |
|----|--------|-------------------------|
| 1. | f2-f4 | d7-d5 |
| 2. | e2-e3 | Pg8-f6 |
| 3. | Pg1-f3 | Lc8-g4 |
| 4. | h2-h3 | Lg4xf3 |
| 5. | Ld1xf3 | Pb8-d7 |
| 6. | b2-b3 | Starker was wel b. Pc3! |

- | | | |
|-----|--------------------------------|---------|
| 7. | Lc1-b2 | e7-e5! |
| 8. | Lf1-e2 | Lf8-d6 |
| 9. | Lb2-a3? | c7-c6 |
| 10. | Pb1xa3 | Ldbxa3! |
| 11. | Pa3-b1 | Ld8-e7 |
| | Er dreigt thans Lh4† met winst | Pfb-e4 |

- | | | |
|-----|-------|---------|
| 12. | g2-g3 | De7-f6 |
| 13. | c2-c3 | o-o-o |
| 14. | d2-d3 | Pe4xc3! |

Thwart heeft de opening heel goed behandeld en wint als kroon op zijn werk een pion. Zie diagram.

- | | | |
|-----|--------|--------|
| 15. | f4xe5 | Lfbxf3 |
| 16. | Le2xf3 | Pcsxb1 |
| 17. | Ta1xb1 | Pd7xe5 |
| 18. | Lf3-e2 | Th8-e8 |
| 19. | o-o | ff-f6 |
| 20. | Tf1-f4 | Per-g6 |
| 21. | Tf4-f3 | Tes-ef |
| 22. | d3-d4 | Td8-e8 |

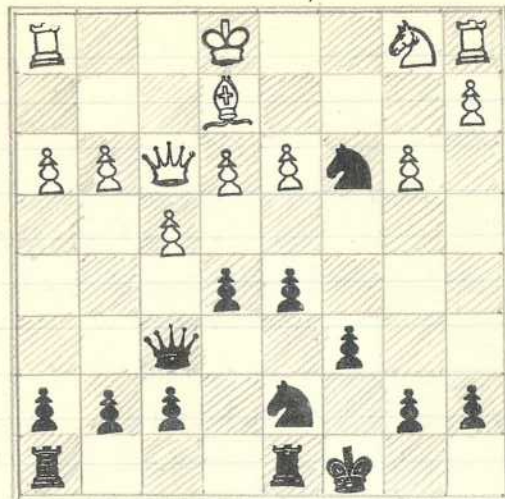

Stelling na 14. —. Pe4xc3!

- | | | |
|-----|--------|---------|
| 23. | Lg1-f2 | Pg6-f8 |
| 24. | Le2-d3 | L7-h6 |
| 25. | Tb1-c1 | Kc8-c7 |
| 26. | Tc1-c3 | Pf8-e6 |
| 27. | h3-h4 | Tc8-f8 |
| 28. | Ld3-g6 | Pe6-d8 |
| 29. | Tf3-f5 | Ke7-d6 |
| 30. | b3-b4 | Pd8-f7 |
| 31. | kf2-e2 | Pf7-h8 |
| 32. | h4-h5 | Ph8xg6 |
| 33. | h5xg6 | Tef-e4 |
| 34. | ker-f3 | Ldb-e6 |
| 35. | f4-f5 | Tf8-h8 |
| 36. | Tc3-c5 | hb-h5 |
| 37. | Tf5-f4 | h5xg4† |
| 38. | Tf4xg4 | Th8-h3† |
| 39. | kf3-g2 | Th3xe3 |
| 40. | Tg4xe4 | Te3xe4 |

Ma bang gemanoeuer is thwart erin gestaan mit een goede pion afhandig te maken, terwijl verlies vaneenderde niet is te vermijden. Het eindspel is spoedig gewonnen.

Men volgt de laatste partij voor het Pers. Kamp. 2^{de} klasse waarin B. wit had tegen v.d. Plaats een der favorieten die B. ook reeds in de wedstrijd tegen Staunton et a had bestreden (partij 75). Ook nu was het een wilde strijd tussen de twee koning-gambit-aanbidders. Het toppunt van dreefen riepse parte B. hier toe: Alfgaiergambit. Het resultaat was dat hij zijn geofferd stuk terug kreeg. De mislay was ook nu minne even onberispigend als de vorige maal.

PARTIJ NO. 78
Allgauer Gambit

11 April 1942
Pers. kamp. 2^{de} klasse K.N.S.B.

H. BUNT

G.J. v. d. PLAATS

- 1. e2-e4
- 2. f2-f4
- 3. ♖g1-f3
- 4. h2-h4
- 5. ♗f3-g5
- 6. ♗g5 x f7
- 7. d2-d4
- 8. ♘c1 x f4
- 9. ♗b1-c3
- 10. ♘f1-e2
- 11. b2 x c3
- 12. 0-0
- 13. ♔d1-d2
- 14. c3-c4

- e7-e5
- e5 x f4
- g7-g5
- g5-g4
- h7-h6
- ke8 x f7
- d7-d5
- ♗g8-f6
- h f8-b4
- h b4 x c3 †
- d5 x e4
- k f7-g6
- l c8-e6
- c7-c6

Tot dusver alles theorie.



- 15. d2-e3
- 16. Ta1-d1
- 17. a2-a3
- 18. h g5-d6
- 19. h db-b4

- ♗b8-d7
- ♘d8-a5
- Ta8-f8
- T f8-f7
- ♔a8-h5

een eigenaardige horizontale zet, die echter niet slecht

- 20. g2-g3
- 21. ♔e3-c3 !
- 22. T f1-f4 !

Thans weet wit zijn stelling snel te versterken. Er dringt reeds T f1 gevolgd door d5 !!

Maar nu zou T f1 huiflachtig zijn, wegens ♗d5 ! 24. e d5: en ♗d5: met goed spel van zwart

- 23. T f4 x f6 !
- 24. h b4 x e7

Een dreivelske tegencombinatie. Geen keus:

- 25. h e2 x f3
- 26. e4-e5
- 27. ♔c3-d4
- 28. k g1-f2
- 29. d5 x e6 †
- 30. h e7-d6
- 31. k f2-e3
- 32. ♔d4-f6
- 33. ♗f6-f7 †
- 34. ♗f7-f6

benwaarsaamval is nog meer sterk.

- 35. k e3 x f2
- 36. l db-f4
- 37. ♔fb-e5
- 38. ke3, be2 ; eg. t d8, b b1 met een wig schand een felle partij.

een remis-combinatie, die zwart redt.

- 35. l f5 x g6 !
- 36. T g7-f7
- 37. ♔ h5-h2

een felle partij.

DE MODISTE PARTIJ VAN HET SEIZOEN.

Deze kwam voor in de wedstrijd / Man Linné - Stanton II, die beslist was voor het Kampioenschap der NOSBO. M.E. won de belangrijke wedstrijd met: 4½ - 3½ en was dus kampioen. De onderhavige partij aan het 1ste bord tegen J.A. Uchtman is een van die karakteristieke partijen van H. Bunt "busschen 20 en 30 zetten". en wordt bestoken met een heel fraai dameoffer. Een goed besluit van het seizoen 1941/42. Het officiële seizoen althans!

PARTIJ NO. 79
 Siciliaansche Verdediging
 13 April 1942

Uitgespeeld in de Comp. wedstrijd / Man Linné I - Stanton II

J.A. Uchtman	H. Bunt
1. e2-e4	c7-c5
2. P b1-c3	P b8-c6
3. f2-f4	g7-g6
4. P g1-f3	h7-h6
5. h2-h3	e7-e6

Wit heeft de vinken opstelling gekozen (zie ook partij no. 60) zwart krijgt op deze wijze behoorlijk spel.

6. a2-a3	a7-a6
7. o-o	b7-b5
8. b4-a2	P g8-e7
9. e4-e5	Opzet veld f5 vrij. d7-d5
10. d2-d4	c5 x d4
11. P f3 x d4	P e6 x d4
12. b d1 x d4	Een stand, die sterk aan minder goedvarianten van de Fransche partij herinnert.

Wit is door het vastgelegde centrum en zijn ongelukkig loopers opstelling reeds in het nadeel en zwart kan na de rochade met b c7 en f6 een sterk initiatief tegen het witte centrum ondernemen.

- | | |
|----------------------------|---|
| 12. ————— | P e7 - f5 |
| 13. b d4 - c5. Beter b d3. | Zwart kan nu zijn loopers nog sterker opstellen. h g7 - f8! |
| 14. d e5 - f2. | b d8 - c7 |
| 15. K g1 - h1 | h f8 - e5 |
| 16. f2 - e1 | h e8 - b7 |
| 17. b2 - b4 | h c5 - a7 |
| 18. h e1 - d2 | b c7 - c6 |

Der driigt: thans reeds d4

- | | |
|---------------|-----------|
| 19. P c3 - d1 | d5 - d4 |
| 20. f f1 - f2 | P f6 - h4 |
| 21. b e1 - f1 | f a8 - d8 |
| 22. t a1 - e1 | P h4 - f5 |
| 23. t f2 - e2 | h7 - h5! |

Tegen de opmars h5-h4-h3 is wit geheel machteloos h5-h4

- | | |
|----------------|---|
| 24. P d1 - f2 | |
| 25. P f2 - e4. | Wit geeft zwart de gelegenheid tot een fraai combinati. d4-d3!! |

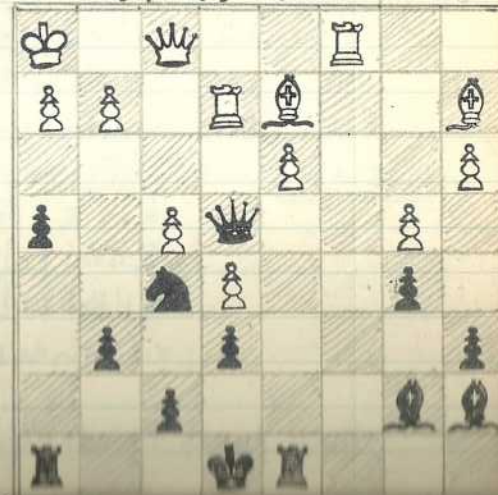
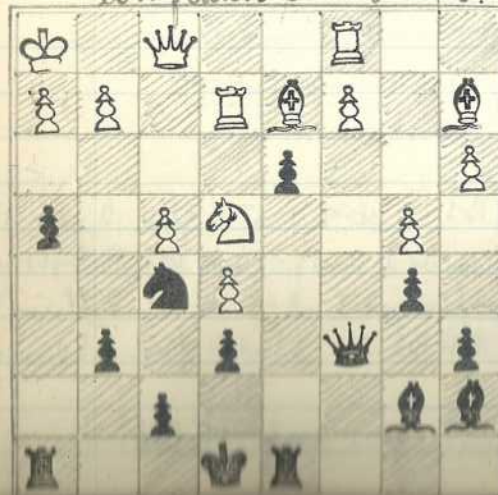

26. c2 x d3 bcb x e4!
 De schitterende prestatie. Het dame-offer mag op
 geen enkele wijze aangenomen worden, daar
 steeds $\Phi q3 \uparrow$ en $h q3$: mat volgt.
27. Te2 - f2 $\Phi f5 - q3 \uparrow$
28. h2 x q3 ($k q1$, $\Phi f1$: $g3$. $d e4$: $T d2$: 30 $T c1$: $T a2$)
 is eveneens afdoende $h4 \times q3 \uparrow$
29. $k h1 - q1$ $e a7 \times f2 \uparrow$
 Met geef op. een raai staaltje.

EENIGE BLADZIJDEN STATISTIEK (I)

Overzicht der voornaamste wedstrijden.

Eigenlijk kan men het jaar 1933 beschouwen als het
begin van de groote schaakloopbaan van H. Bunt.
In de helft van dit jaar werd hij namelijk lid van
Max. Euwe. Voordie tijd was hij 1 1/2 jaar lid van
R.H.B.S. maar door de geringe animo, waarmee hij
werd gespeeld, kwam to zijn spel niet tot zijn recht.
Bevolgende resultaten kunnen we noemen uit dit
eerste stadium:

1937/1938. 5^{de} klasse:

- Marin II - R.H.B.S. II 5 1/2 - 2 1/2
- Aan het 7^{de} bord won verloor hij van S. Petrusma
- R.H.B.S. II - Max Euwe III 4-4

Idem won hij van B. Dijkstra.

1938/1939 4^{de} klasse:

- A.S.V. II - R.H.B.S. I 4-4 3-5 (gew. B. Smink)
- R.H.B.S. I - M. Euwe I 2 1/2 - 5 1/2 (vl. R. Bijlman)
- R.H.B.S. I - Capablanca I 3-5 (vl. E. Slein)
- v.d. Linde II - R.H.B.S. I 6 1/2 - 1 1/2 (vl. H. Kienriet)

Massalamp Friesland Groningen (vl. W. Lohm)

be eindstand in de 4^{de} klasse / nosso luidde:

1. Max Euwe I	5	4	-	1	8	60 1/2 - 11 1/2
2. v.d. Linde II	5	4	-	1	8	64 1/2 - 15 1/2
3. Capablanca I	5	4	-	1	8	65 - 17
4. R.H.B.S. I	5	2	-	3	4	19 - 20
5. A.S.V. II	5	1	-	4	2	15 1/2 - 24 1/2
6. Groningen III	5	-	-	5	-	8 1/2 - 30 1/2

(de wedstrijd R.H.B.S. - Gron. III werd met 7-0
w. n. o. gewonnen)

1939/40 4^{de} klasse (6^{de} bord)

- Stamton IV - M. Euwe II 3-5 (gew. G. Hoogerkamp)
- M. Euwe II - Westerkasartier 6 1/2 - 1 1/2 (gew. S. de West)
- M. Euwe II - A.S.V. II 6 1/2 - 1 1/2 (gew. E. Smits)
- v.d. Linde II - M. Euwe II 2 1/2 - 5 1/2 (gew. J. Kienriet)
- Groningen II - M. Euwe II 4-4 (gew. J.G. v. Heuzen)
- Prom. Bep. loop. 4^{de} / 3^{de} klasse:
- Arren II - M. Euwe II 3 1/2 - 4 1/2 (gew. G. J. v. Lensen)
- M. Euwe II - Arren II 5-3 (gew. J. v. Brumm)

Voor M. Euwe II spelend alle 7 partijen gewonnen!

Stelzelfde seizoen speelde hij als invaller vooral twee
maal voor Max Euwe I mee:

3^{de} klasse:

- M.O.S.I. - M. Euwe I 3 1/2 - 4 1/2 (gew. W. Hellinga)
- M. Euwe I - A.S.V. I 5-3 (rem. S. Samms)

Stelvers sloeg hij voor het Pers Kamp. 4^{de} kl. geen goed figuur:

- H. de Bruijn (Gron.) - H.B. 0-1
- H.B. - J. Leuer (M.E.) 1/2 - 1/2
- H.B. - J. Kienriet (v.d. Linde) 0-1
- B.H. de Boer (v.d. Linde) - H.B. 1-0

Eindstanden:

4^{de} klasse:

1. Max Eeuw II	5	4	1	-	9	27½ - 12½
2. Groningen II	5	4	1	-	9	25 - 15
3. v.d. Linde II	5	3	-	2	6	22½ - 16½
4. Westerkwartier	5	1	-	4	2	15½ - 24½
5. Staunton IV	5	1	-	4	2	14½ - 24½
6. A.S.V. II	5	1	-	4	2	14 - 26

3^{de} klasse:

1. Hooger. Lappersen	6	5	1	-	11	33 - 15
2. Max Eeuw I	6	5	-	1	10	31½ - 16½
3. N.O.S. I	6	3	-	3	6	24½ - 23½
4. A.S.V. I	6	2	1	3	5	26 - 22
5. Staunton III	6	2	1	3	5	23 - 25
6. v.d. Linde I	6	1	1	4	3	14½ - 33½
7. Assen II	6	1	-	5	2	15½ - 32½

Prom. bez. Comp. 3^{de} klasse:

1. M. Eeuw II	2	2	-	-	4	9½ - 6½
2. Assen II	2	-	-	2	-	6½ - 9½

1940/1941. 4^{de} bord M. Eeuw I (2^{de} klasse!)

- Max Eeuw I - Groningen I 2-6 (rem. H. Wolman)
- Staunton II - M. Eeuw I 5-3 (gew. A. Janus)
- A.S.V. I - M. Eeuw I 1-7 (gew. T. Giannveld)
- N.O.S. I - M. Eeuw I 4-4 (rem. J.H. lin Berge)
- M. Eeuw I - Staunton III 6½ - 1½ (gew. M. Kramer)

Nooralles had hij succes in de pers. wedstrijden.
Het 3^{de} klasse kampioenschap werd behaald!

In de voorgroep won hij van J. van Bijk (N.O.S.), P.R. Jager (Ass), maakte remise tegen O. Beckman (M. Eeuw), J.H. lin Berge (NOS) en verloor tegen J. Koetsier (Gron.). Beslissingsoverst. J. v. Bijk beide remise.
In de finale klopte hij alle tegenstanders, A.w. J. v. Bijk, J. Molenberg, J. v. d. Berg (allen N.O.S.) en J. Koetsier (Gron.)

Nierkamp M. Eeuw: Eerste plaats voor J. Wellmer, J. Bijleveld en O. Beckman.
Simultaanwedstrijden van G. M. Eeuw en S. Bandari
Simultaanwedstrijd tegen 8 leden + 4 = 2 - 1
Massakamp tegen Staunton (gew. tegen B. A. Flentje)
Tweekamp: H. Bunt - J. Mulder 8½ - 1½
" H. Bunt - J. Tuininga 5½ - 4½

Eindstand 2^{de} klasse:

1. Staunton II	6	5	1	-	11	29½ - 18½
2. Groningen I	6	4	-	2	8	28 - 20
3. Max Eeuw I	6	3	1	2	7	28 - 20
4. N.O.S. I	6	2	3	1	7	25½ - 22½
5. Rudendo St. I	6	2	-	4	4	23½ - 24½
6. Staunton III	6	2	-	4	4	19½ - 28½
7. A.S.V. I	6	-	1	5	1*	14 - 34

Pers. Kamp. 3^{de} klasse a (voorgroep)

1. J. Koetsier	4½ pt.
2. H. Bunt	3
3. J. v. Bijk	3
4. O. Beckman	2½
5. J. H. lin Berge	1
6. P.R. Jager	1

Finale:

1. H. Bunt	4 pt.
2. J. v. d. Berg	3
3. J. v. Bijk	1½
4. J. Koetsier	1
5. J. Molenberg	½

1941-1942

1^{de} bord / Max Eeuw I (2^{de} klasse)

- Max Eeuw I - N.O.S. I 6½ - 1½ (gew. J. v. Bijle)
- Groningen I - M. Eeuw I 4 - 4 (vb. P. J. Schreuder)
- Staan-ton III - M. Eeuw I 6½ - 6½ (gew. H. Poort)
- Staan-ton IIa - M. Eeuw I 2½ - 5½ (rem. G. J. v. d. Plaats)
- M. Eeuw I - Staan-ton II 4½ - 3½ (gew. J. A. Uilken)

Pers. kampioenschap 2^{de} klasse:

Gewonnen van J. W. Bralts (Assen) geannuleerd,
 J. de Bruine (Gron.), L. Kranenburg (Hooger.), P. de Jong (Staan-ton)
 Remis tegen: G. J. v. d. Plaats, R. S. Meyer, H. Hengeveld (St. IIa)
 A. Klock, G. J. Pluim (Staan-ton), H. Kranenburg (Hooger.)
 en verloren van K. A. Boer (Staan-ton).

Tournoi / Max Eeuw Eerengroep:

gew. van: H. Wagter en J. Bijleveld (Max Eeuw)
 vb. van: B. C. Scholtens en B. A. Flentje (Staan-ton)

Eindstand 2^{de} klasse:

1. Max Eeuw I	5	4	1	-	9	26½ - 13½
2. Groningen I	5	4	1	-	9	25½ - 14½
3. Staan-ton II	5	3	-	2	6	22½ - 17½
4. N.O.S. I	5	2	-	3	4	16½ - 23½
5. Staan-ton II A	5	1	-	4	2	15 - 25
6. Staan-ton III	5	-	-	5	-	14 - 26

Pers. kamp. 2^{de} klasse:

1. K. A. Boer 7½; 2. G. J. v. d. Plaats 7; 3. en 4. H. BUNT en A. Klock 6; 5. H. Kranenburg 5½; 6. P. de Jong 5; 7. en 8. H. Hengeveld en R. S. Meyer 4½; 9. H. de Bruine 3½; 10. L. Kranenburg 3; 11. G. J. Pluim 2; 12. J. W. Bralts teruggetrokken.

Eerengroep / Max Eeuw:

1. en 2. B. C. Scholtens en B. A. Flentje 3½ pt.
3. H. Bunt 2 pt.
4. H. Wagter 1 pt.
5. J. Bijleveld 0 pt.

Tweekampen: H. Bunt - S. Tuininga 7½ - 2½
 H. Bunt - J. Bijleveld 5½ - 2½

Overzicht officiële competitiewedstrijden

	gesp.	gew.	rem.	vb	
1937/38	2	1	-	1	RHBS II 2x
1938/39	4	1	-	3	RHBS I 4x
1939/40	9	8	1	-	Max Eeuw II 7x; Max Eeuw I 2x
1940/41	5	3	2	-	Max Eeuw I 5x
1941/42	5	3	1	1	Max Eeuw I 5x
	25	16	4	5	

Over Max Eeuw I uitkomend 9 pnt. uit 12 partijen
 " Max Eeuw II " 7 pnt. uit 7 "
 " RHBS I " 1 pnt. uit 4 "
 " RHBS II " 1 pnt. uit 2 "

thans volgen nog eenige partijen gespeeld voor de onderlinge clubcompetitie van "Max Lunn", waarin hij steeds ver beneden zijn kunnen speelt en onnodig partijen verliest of remis maakt tegen absolute zwakkere tegenstanders, waarschijnlijk als gevolg van onderschatting. Natuurlijk speelt hij ook wel eens in deze wedstrijden stuk, zoals b.v. partijen 57, 58 en 59 en verder onderstaande:

PARTIJ NO. 80
 b.4 Opening met Pd2 ontwikkeling.
 Clubcompetitie Max Lunn
 10/Mei 1942

S. Tuininga	H. Bunt
1. d2-d4	Pg8-f6
2. Pb1-d2. Een vreemde openingzet, die voor zwart ongewaarsd, doch voor wit niet slecht is	Pb8-c6
3. e2-e4. Een riskant pionoffer, dat volgens deze partij niet oplevert.	Herker Pf3! Pcb x d4
4. e4-e5 Een gedwongen brugtocht, daar Pdr? wegen Pa4 een stuk voor kosten.	Pfb-g8
5. Lf1-c4	ef-e6
6. Pd2-e4	Pd4-c6
7. Pg1-f3	df-d5!
8. e5 x d6	cf x d6
9. Pe4-g3	di-d5
10. Lc4-b3	Lf8-d6

11. 0-0	Pg8-e7.
	Het paard wordt ten tweede male van g8 gespeeld en zwart schijnt met pionruist verder te kunnen spelen zonder nadeelige gevolgen.
12. Pg3-h5	0-0
	Zwart heeft juist ingezien, dat de aanval, die wit kan ondernemen, niet gevaarlijk wordt, aan gezien zwart het centrum in handen heeft.
13. c2-c3	Pe7-g6
14. Ld1-d2	Ld8-c7
15. Lb3-c2	Pcb-e7
16. g2-g3	Lf7-f6.
	Verhandelt de dreiging 17. Pgf7: , Kgf7: w. b h b t gevolgd door 19. Pq5!
17. Ld2-d3	eb-es!
18. Ld3-c3	Ldb-es!
	Een belangrijke beschermzet, zoals het vervolg wit kan ernstig nadeel reeds niet meer voorkomen.
19. Lc3-d2	Lc8-g4
	Lc raadshier, die thovlang niet actief geweest is, breekt los!
20. Ph5 x g7	Kg8 x g7
21. Ld2 x h6 t	Kg8-h8
22. Pf3-h4	Lfg8-g8
23. Lc2-h3 ?	Leidt tot een verwachking, die later noodlottig wordt en de stijd veronld. Lg4-e6
24. Lc1-e3	Lg7-b6
25. Lhb-h5	Zwart is reeds merkt van de situatie, zodat intom goede aanvalsrepsn overlezen zit: e3-e4! Bekend: de diagonaal van h2 wordt afgesloten en er dreigt reeds h e 3: en b g 3: t.

16. Ph4-g2
 17. Le3-f4? Een fout in tijdnood Pgb x f4
 18. Pq2 x f4
 19. Kq1-h1
 20. Bhr x f3
 Wit geeft het op.

- Pef-f5
 Pgb x f4
 Bf4-f3
 e4 x f3

PARTIJ NO. 81
 Siciliaansche Verdediging
 Rubensteyn'sche Manoeuvre
 juni 1942.

H. BUNT J. B. LEVELD

1. e2-e4
 2. Pq1-f3
 3. d2-d4
 4. Pf3 x d4

1. c7-c5
 2. Pb8-c6
 3. c5 x d4
 4. Pcb x d4

Een afwijking. Om wit uit zijn gewone spel te brengen. Inderdaad laat wit zich verleid tot voorbarig aanvallen.

5. Bd1 x d4
 6. Pb1-c3
 7. Lf1-c4
 8. Pcs-b5? Hier open d4 uit. Natuurlijk niet Pa7? wegen bast
 9. 0-0

5. d7-d6
 6. ef-e6
 7. Lc8-d7
 8. Ld7-c6!
 9. a7-a6

10. Pbs-c3
 11. Lei-g5
 12. Ta1-d1
 13. Lgr-e3
 14. ed-es. Een ondernemend gespeeld Pfs-e8. des: noch d5 licht uit te aanbevelenswaardig.

10. Pq8-f6
 11. Lf8-e6
 12. L7-h6
 13. 0-0

15. Bd4-g4
 16. Pcs-e2. Overbreking de aanval met f2-f4 licht in elk geval consequenter. Bds-as!
 17. f2-f4. Thans is te laat. Het pionoffert levert
 niets op
 18. f4 x e5
 19. Le3-d4
 20. Kq1-h1
 21. Bg4 x d4
 22. Pex d4

- Kg8-h8
 16. Kgs-h8
 17. dbx e5
 18. Bar x e5
 19. Lef-c5!
 20. Lec x d4
 21. Bes x d4
 22. Lec b x dr?

Wit dringt ab: . zwart meent de dringing aldus te pareren doch deze gaat even goed ook nu. Gedwongen was dus Kgs of Pec (fb) opschoven uit ook dan met Pec: het beste spel had gekregen.

23. Lec x dr
 24. P d4-e6! Een typische zet, die de kansen belijkt doet keeren.

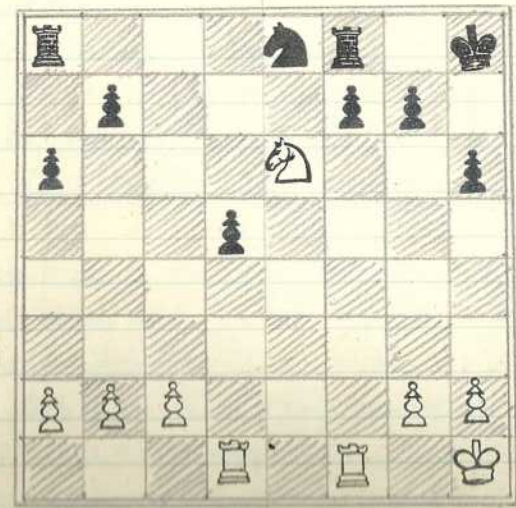

STELLING NA 24. P d4-e6!

- 24. _____
- 25. P e b x f o
- 26. t f i - e i
- 27. T e i - e t
- 28. t d i - e i
- 29. t e f - c t
- 30. t e f - d t
- 31. t d f - c f
- 32. e z - c t !
- 33. k h i - g i
- 34. t e f x b z
- 35. t b f - b y
- 36. t e i - c i
- 37. t b y - b b
- 38. t b b x a b
- 39. t e i - c z
- 40. b z x c z
- 41. k g i - f z
- 42. k f i - e z
- 43. k e s - d y
- 44. k d y - c y
- 45. t a b - b b !
- 46. k e y - b y
- 47. t e z - d z
- 48. T d z - d y t
- 49. c z - c y
- 50. t d f - d r

- P e o - f b
- T a o x f o
- k h o - g o
- t f o - b o
- k g o - f o
- P f b - e y
- P e y - f b
- P f b - e y
- t b o - e o
- d s x e y
- f t - f r
- t e o - e o
- P e y - d z
- k f o - f t
- t c o - b o
- c y - c z
- t b o - b i t
- P d z - e y t
- t b i - e i t
- t e i - d i t
- t d i - d o
- t d o - e o t
- P e y - c r
- P e i - e y
- k f f - f o
- P e y - c r

Het eindspel is lastig te winnen. Wit speelt dit echter zeer nauwkeurig.

zwart geeft hooft

STATISTIEK (II) vervolg van pag. 153

Van de 80 in dit boek opgenomen partijen zijn 35 met de witte en 45 met de zwarte stukken door Bunt gespeeld.

Van de partijen met wit zijn 27 in het middenspel beslist, terwijl slechts 8 het eindspel bereikten (77% en 23%)
 Deze getallen zijn voor de zwartpartijen 28 en 17 (62% en 38%)

Voor alle partijen geldt dus:
 55 beslist vóór eindspel, 25 beslist ná eindspel.
 (69% en 31%)

Rochadestatistiek:

Het is interessant na te gaan, hoe vaak B. de korte, de lange of helemaal geen rochade toepaste.

Van de witte part.	20 x 0-0 (57%)	11 x 0-0-0 (31%)	4 x geen (11%)
" " Zw. "	26 x 0-0 (58%)	3 x 0-0-0 (7%)	16 x geen (35%)
Totaal	46 x 0-0 (57½%)	14 x 0-0-0 (17½%)	20 x geen (25%)

Voor zijn tegenstanders in de partijen zijn deze cijfers:

Tegenst. met zwart	17 x 0-0 (49%)	1 x 0-0-0 (3%)	17 x geen (49%)
" " wit	33 x 0-0 (73%)	4 x 0-0-0 (9%)	8 x geen (18%)
Totaal	50 x 0-0 (63%)	5 x 0-0-0 (6%)	25 x geen (31%)

Mit het bovenstaande blijkt de agressieve opzet van Bunt's partijen. Tot meer dan 2/3 van zijn partijen beëindigd zijn voor het eindspel intrad, is een buitengewone prestatie.

Het feit, dat hij in 42½% van zijn partijen de gebruikelijke korte rochade achterwege laat, wijst eveneens op een grote ondernemingslust. Merkw aardig is ook dat zijn tegenstanders in de helft van de partijen, waarin zij zwart hebben, niet eens de gelegenheid krijgen te rochaderen.
 Een nieuw bewijs voor de scherpzinnigheid van de partijen.

, 156.

7.

5.

NAMENREGISTER.

Baburek, F.	113, 114	Leusen, G. J. v.	11
Beekman, O.	21, 45, 62, 71	Meer, A. J. v. d.	115, 116
Berg, J. v. d.	49	Molenberg, J.	57
Berge, J. H. ten	30, 32	Mulder, J.	159, 60, 69, 100, 101, 103
Boer, K. A.	135	Plaats, G. J. v. d.	137, 144
Bralts, J. W.	122	Poort, H.	133
Bruine, H. de	7, 128	Schaap, J.	56
Bijleveld, J.	67, 156	Schreuder, P. J.	130
Cohen, W.	4	Smink, J.	2
Dekker, J.	118, 119	Switters, H.	14, 109
Dijk, J. v.	18, 24, 37, 46, 120	Uchtman, J. A.	146
Eeghen, H. M. J. v.	139	Tuininga, S.	73, 75, 78, 80, 82, 84, 87, 90, 92, 94, 96, 97, 154
Euwe, Dr. M.	41	Wagter, H.	108
Fatton, Dr. N. E.	105, 106	Weert, S. de	3
Flentge, B. A.	57	Wellner, J.	50, 64
Groenwold, T.	28	Woltman, H.	16
Holwerda, J.	111		
Hoogerkamp, G.	6		
Huizen, J. G. v.	10		
Jager, P. R.	25		
Janus, A.	22		
Jong, P. de	125		
Keizer, J.	26		
Kiewiet, J.	9		
Kloek, A.	134		
Koetsier, J.	53		
Kramer, M.	42		
Kranenburg, H.	127		
Kranenburg, L.	142		
Landau, S.	40		

REGISTER DER OPENINGEN.

Fransch: 1, 37, 42, 62, 106, 111, 115, 120.

Damegambiet: 2, 4, 6, 7.

II-4 Opening: 3, 28, 154

Koningsgambiet:

gew. 9, 10, 14, 21, 25, 49
aang. 16, 82, 96, 100, 109, 114, 122, 144

Siciliaansch:

met wit: 53, 59, 73, 87, 92, 103, 108, 118, 130, 156.

met zwart: 11, 18, 22, 41, 46, 51, 56, 60, 64, 67,
69, 71, 101, 113, 137, 146.

Nimmio-Indisch:

26, 34, 40, 45, 57, 105, 116, 119, 128, 135,
139

Péti-systeem: 30, 80, 94, 97, 126

Engelsch: 32, 75, 84, 90

Dame-Indisch: 50

Pars-Kann: 78, 127,

Hollandsch in de Voorhand: 142